京城日報　夕刊　七月二十三日（土）

蓄音機各種新入荷
拾八圓以上　手提用　卅八圓以上　在庫大豐富
京城本町　村木時計店　電話本局四七一・四七二

低資融通額を合せ三億圓に上るか？
附屬的細目は八年度に要求
本府救濟策の大體的內容

總督府の農漁村その他救濟策は、殖産局案をはじめ既に內務、鐵道、遞信、學務、各局案とも出揃ひ總督の決裁を得て臨時議會に提案される段取となつてゐるが、その財源を公債に仰がねばならぬことになつてゐる關係上、恐らく要求額の三分の一程度に縮小されるのではないかと見られてゐる、而して各局案の內容は大體左の如きものを含み、內務局の道路改修、砂防工事その他を除き他は悉く低資的性質を帶び、低利資金融通額を合せて總額三億圓に達する三ヶ年乃至五ヶ年繼續事業となる模樣である

殖産局案
一、水利組合、漁業組合その他産業團體の高利債借替及び低資期間延長
二、商業組合設立、商工低資融通
三、生産品販賣統制

內務局案
一、工費約一億圓の大土木事業、三ヶ年繼續（第二救濟事業）河川改修、漁港修築に重きを置く

鐵道局案
鐵道線路促進

學務局案
普通教育、自立精神の涵養、卒業生指導學校の普及を圖る

その他遞信局、鐵道局案をも含めて總額約三億圓に達すべく右のうち果してどの程度に容認されるか不明であるが、總督府としては臨時議會に間に合はぬ細目的附屬的事項ならびに今回削られる部分を一括整理して八年度豫算に計上要求する意向である

景氣直しの滿蒙博
人氣の中心となる
訓練院一帶は日を逐ふて賑ふ

壯なる滿蒙博よ、全市の人氣はたゞこの一點に集中されて、入場者も幾何級數的に增して行き廿三日は午後二時までに早くも五千人を突破し、なほひつきりなしに續く人の波である、不況の町に、苦盃をなめる商人には活氣と歡樂を與へ無聊に惱む府民に滿蒙に對する正しき認識を得せしむると共に、又となき納凉慰安場となる博覽會なのだ、入場者はいづれも全館的な姿が顯如として一堂に集まつたこの規模に惜みなき讚辭をあたへその雄大なるスケールに驚嘆の目をみはつてゐる、一方博覽會入口前には即製の販賣店や氷店が軒を並べ如何にこの博覽會が各方面に大いなるセンセーションをまきおこしてゐるか、兎してうなづかれる　かくて滿蒙博は內外から肉迫して來る驚異的人氣の渦中に投じられようとしてゐる

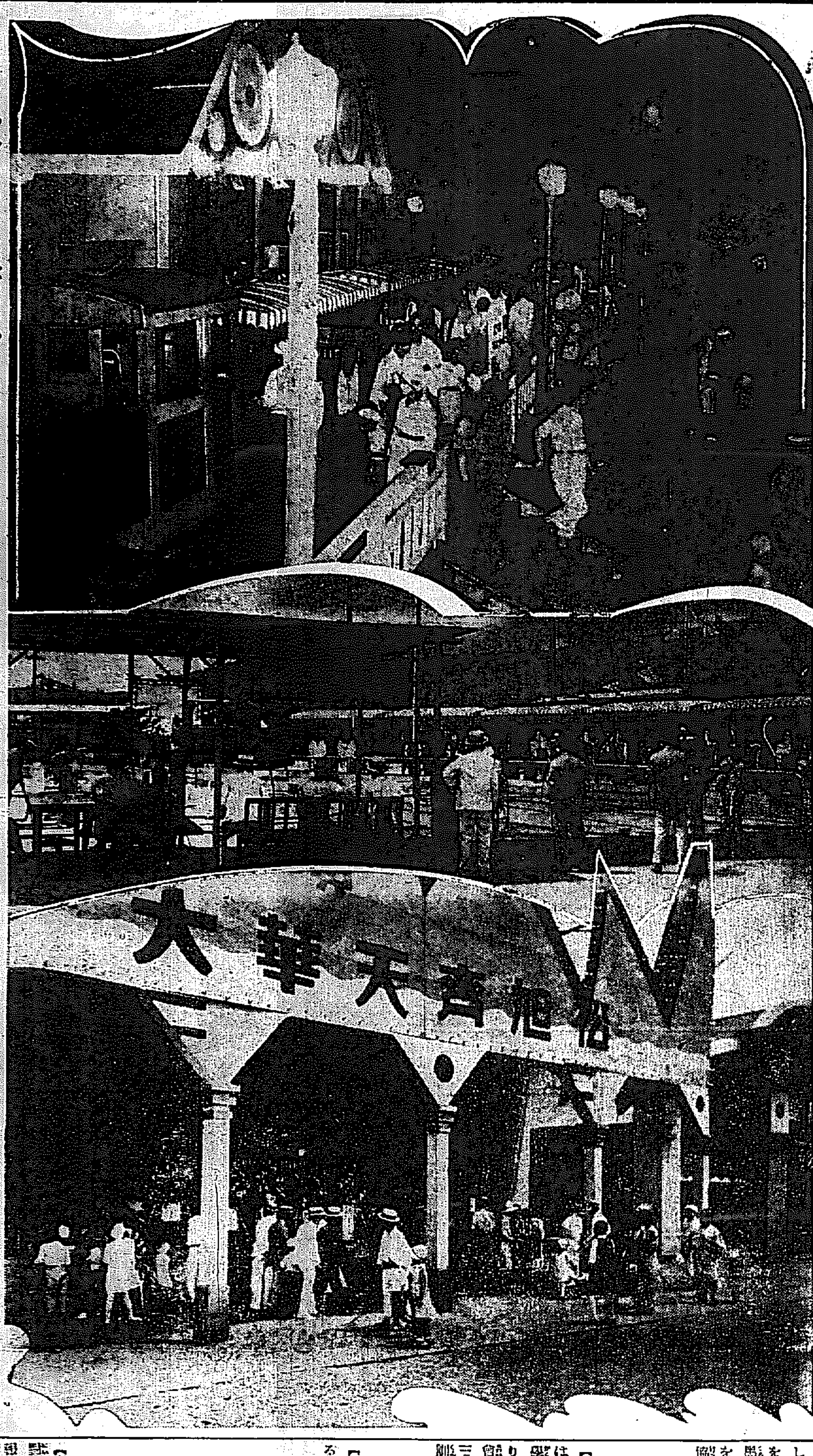

凉を逐ふて　上より滿蒙博コドモノクニ汽車、コドモノクニ、演藝館

鐵道運賃も割引されます
地方人士のため

待望されてゐた滿蒙博の人氣は府內から漸次全鮮的に擴大し近郊の仁川、水原、開城等から早くも參觀に入城し、なほ今後は一層增加する模樣なので、鐵道局では特に來る八月一日から九月八日迄の會期中に限り當局線（國們東部線各驛及び簡易驛を除く）の團體客に限り左の率で割引をなすことになつた
十人以上二割（三十粁以上六百粁まで）三割（六百粁以上）廿人以上三割（同）四割（同）八十人以上四割（同）五割（同）
また團體員全部が博覽會觀覽旅行の序を以て局線內の視察旅行をなす旨を團體乘車券發賣驛に申出たる時は總乘車粁程を基本として全乘車區間に對し前記の割引率で運賃の割引をなすと

納凉にも滿蒙博へ

入場料

大人　三十錢
小人、學生、軍人　十五錢
割引（一般團體二十人以上　學生團體　職員引率の場合）

場內整理料
演藝館　十錢
海女館　十錢
子供汽車　十錢
ベビーゴルフ　十錢

―午前九時から　午後十時半迄　打ち通して遊べます

亞細亞局に第三課新設
柳井氏が課長に

【東京電報】內田外相は十九日の閣議においてアジア局に滿蒙政策の調査を專ら當事せしめる爲め、第三課を新設するに決し、現在課長事務を執行しつゝある柳井領事を正式に同課長に任命するに決し二十三日左の如く發令された
命亞細亞局第三課長　領事　柳井恒夫

選擧法改正でけふ司法省議
兩三回續行審議

【東京電報】司法省では二十三日午前十時より選擧法改正に關する省議を開き、逐々協議するところあつたが、決定案を得るまでにはなほ兩三回審議を續行する豫定である

談合事件の防止に
隨意指名兩契約併用か
今月中には成案の見込み
本府當局が鋭意研究

今回の土木談合事件に鑑み、之を防止する爲め總督府においても種々研究中で、司計課が主となつて調査してゐるが、現行會計法令の改正は困難な事情にあり、結局は現行法令の範圍內でその運用を圖るより他に方法がない、よつて隨意契約によるか指名契約によるかゞ研究問題であつて一便法として隨意、指名兩契約併用といふ事に落つく模樣で今月一杯にはその具體案が出來あがる見込である

學良軍の移動迅速に行はる
先發隊は熱河到着

【天津廿二日發電】學良軍の熱河移動は極めて迅速に行はれ、廿一日朝までに完了せるもの三ヶ旅、目下移動中のもの四ヶ旅、更に孫殿英の騎兵旅、楊昌南の砲兵旅等は古北口に向け出動準備を急いでゐるが之等出動部隊は綏遠の外に出動手筈を調ひほくほくものである、先發部隊の一部は既に熱河に到着してゐること判明した

熱河問題で學良の氣焰

【上海二十三日發電】無抵抗主義で滿洲を拋棄したと全國的惡評を受けた張學良は、熱河事件を利用して『學良懦夫にあらず』と宣傳これ努めてゐるが、二十二日國民政府に左の電報を寄せた
余は熱河を救ひ、滿洲失地を回復せんとする一切の準備をなしてゐる、この方針は既に聯盟調査團にも通告した、事態擴大せば余は親しく熱河又は滿洲に赴き諸兵を指揮す、熱河の興亡は余の興亡なり、余は熱河と存亡を共にする覺悟である

林首席と蔣介石
熱河問題協議

【上海廿三日發電】支那側報道によれば、蔣介石は汪精衛の招電により二十二日朝漢口經廬山に來り國民政府主席林森と會見熱河問題を商議し廿四日南京に歸る豫定

湯の貴重品

【天津二十二日發電】湯玉麟の副官二名は湯の貴重品を滿載せる八臺のトラックを護送し廿一日夕天津に來り、租界の湯の私邸に運び込んだ事判明した

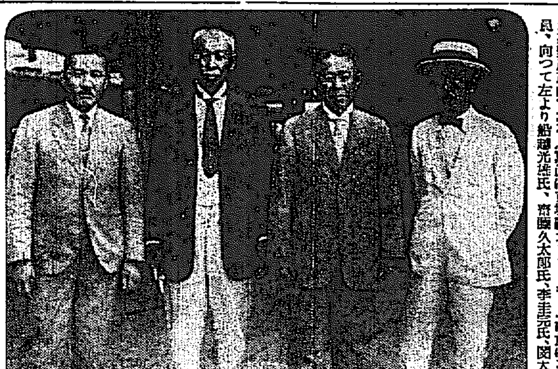

鮮米擁護會の東上委員出發

農林省の米穀統制案に反對し鮮米擁護會では東上委員を派し徹底的に鮮米擁護を期することゝなり、五名の第一回東上委員を去る廿日の大會に於て選定したが、朝鮮農會理事船越光之丞氏、朝鮮穀物商聯合會幹事長齋藤久太郎氏、東一銀行頭取閔大植氏、東拓顧問李圭完氏の四氏は廿三日午前十時京城驛發にて一路東上した、なほ不二興業專務三井榮長氏は、四氏に先立ち二日夜先發東上した　一行の東京における宿舍は京橋區築地都築屋旅館である（寫眞は京城驛プラットホームにおける東上委員、向つて左より船越光之丞氏、齋藤久太郎氏、李圭完氏、閔大植氏）

宇垣總督
各方面歷訪
一兩日長岡に靜養　月末出發歸任

【東京電報】宇垣總督は二十三日午前九時半私邸に山本內相を訪問し挨拶旁々約四十分間に亘り懇談を遂げ、次いで同十時半大藏省に黑田次官を、更に十一時永井拓相を拓務省に訪問し各種政務につき協議をなしたが、總督は一兩日中に長岡に靜養の上、一旦歸京し月末出發歸任の豫定である、なほ總督の意見によると、朝鮮人の滿洲移民は政府が直接干與するは國際關係上面白からぬも、移民會社を設けてこれに移民事業を行はせるを可とするといふにある

長官會議【第六日】
―三大臣から訓示

【東京電報】地方長官會議第六日は二十三日午前十時より陸軍戸山學校に開會、荒木陸相から訓示あり、午後一時半から海相官邸に開會、岡田海相の演說、續いて午後三時より拓相官邸にて小山拓相の訓示がある

陸相訓示

【東京電報】地方長官會議に於ける荒木陸相の訓示要旨左の如し

滿洲事變は　久しく眠れる皇國民族精神の更生に外ならず其の發生以來國民の國家意識昂揚し兵器の獻納、恤兵金の醵出出征將士並に遺族の慰問等眞に軍民一致の實を擧げたるは頗る感謝措く能はざる處なり然れども滿洲における事態は尚草創の時期に即し、有終の美を收むるには尚相當の年月を要し國民一致の力を要することは寧ろ今後に在り、今や國民經濟國難の緊要なるは勿論なるも

國家百年の　大計のためには國家に對する努力も亦一時も忽にするを得ず、畢竟今日の皇國國難の途は一に本問題を解決して國際間に於ける日本の位置を確立し、國民の使命を自覺して一路その理想實現に邁進すべきである

に各位は管下の出征者に對する感謝同情の發露を指導し以て軍民一體の基礎を鞏固ならしむると共に、青訓並に學校教育に於ても一層の協力あらんことを望む（以下省略）

今秋の聯盟總會に
總帥格の人物特派
石井、金子兩氏說有力
內田外相　代表部充實を企圖

【東京電報】今秋の國際聯盟總會は、滿洲問題を中心とする重大なる議題を控へ、內田外相は、既報の如くゼネヴア代表部の充實を企圖して松岡洋右氏を總會代表に加へ特派することに決定したが、更に總會の形勢惡化して、重大なる決意に基づく我代表部の機宜の措置を必要とするに至るべき場合を考慮し、萬一斯かる事態が到來せる時は我代表部の總帥格として總理大臣級の人物を本國より特派する決意を有してゐるが、その際に於ける總帥候補者として目下現樞府顧問官石井菊次郎子、又は金子堅太郎子が最も有力視さる

關東軍顧問の
鈴木穆氏入城
廿三日夫人同伴で

吉田大將、齋藤法學博士、安藤經學博士の三氏と共に關東軍最高顧問に就任し、財政金融方面を擔當することゝなつた鈴木穆氏は赴任の途廿三日午前八時五十分夫人同伴入城、天眞樓旅館に投宿し廿四日午後七時廿分京城驛發奉天に赴く豫定である、同氏は寺內總督時代本府度支部長官の要職にあり、後勝田藏相の下に副總裁に就任し大正十四年退職辭任する迄半島財界のため大いに盡力した人である

農林局長に就任
渡邊殖産が
林學務は殖産局長へ
穗積外事が學務轉任

【東京廿三日午後三時卅五分發至急報】二十日の樞府本會議を通過せる朝鮮總督府官制中改正勅令案は二十七日公布されるが新設農林局長には渡邊殖産局長が就任し、殖産局長には林學務局長、學務局長には穗積外事課長の轉任を見るはず

自力更生の

信念も茲に初めて燃え得ることと信ず、特に……の一念に存することに在るを疑はず

ヤング博士
今朝發長春へ

國際聯盟調査團に附いた聯盟調査員ヤング博士は、調査日程を變更し二十三日朝飛行機にて長春に向け出發した、同地より大連に出で船にて北平に赴く由

露支復交々涉
停屯狀態に陷る

【南京廿二日發電】支那側の報道に依れば露支復交交涉はモスコーで行はれた結果遂に停頓狀態に陷つた、即ち支那側は相互不可侵、共產黨取締、東鐵問題解決、滿洲政府を承認せぬこと　の四提議をしたが露國側が拒絶した爲めである

廿六日招集の
京城府會
寄附金の一時積立條例設定

京城府から京城府への寄附金一時積立條例設定のための府會は、來る二十六日招集されることゝなつたが、更にその使途に關する府當局と府會議員との懇談會は、府會に引續き開會される筈である

人

◇篠田治策氏（李王職次官）豫ねて東上中の處廿四日午後七時京城驛着にて歸任の筈
◇岸田正記氏（政友會代議士）商用のため滿洲地方に出張中であつたが廿三日午前十時京城驛通過南行
◇兒玉右二氏（政友會代議士）廿三日午前七時南より入城、朝鮮ホテル投宿
◇大村卓一氏（鐵道局長）二十四日夜歸城
◇森辨治郎氏（朝郵社長）興南朝窒工場視察の豫定を後れ今夕歸城
◇田淵敏行氏（前朝鮮鐵道理事）廿二日入城朝鮮ホテル
◇稻田林太郎氏（朝鮮産業技師）同上

あすの天氣（24）

警報　曇驟雨

高氣壓は本邦の南海上から關西方面に擴がり其の尖端は半島に突出して雨季特有の配置をなし滿洲北部は氣壓が低い南鮮は晴れ中部以北は曇り勝ちで處々に小雨がある明日も夕立模樣

廿二日午後	三〇・四（最）
廿三日正午	三〇・九（最）

滿干時表（廿四日）
滿潮　午前　午後
干潮　午前　午後

百日咳
恐るべき百日咳
嬰兒の生命をも奪ふ
【推奬の百日咳藥】と云へば横濱市の椎野家に傳はる日本で只一つの百日咳專門の名藥で、これ迄に幾多の難病者を救つた尊い實例を持つこれ以上の良藥はあるまい、『私共の子供は此藥で救はれた』甘く良く利く粉藥一帖一二の喜びの感謝狀が多數ある、御詳細は横濱市中區浦舟町一丁目十二椎野玉郎左衞門總本家へ子供の年齡と全快感謝狀集と親切な說明書を急送される筈である

眞においしい茶は　京城　氷月堂　電話光化門

つめたい滋強飮料　カルピス

頭痛に　トンプク　感冒に　トンプク　歯痛に　トンプク

これなくて夏の過せぬ眞夏の常備藥
メンソレータム
陽やけ止、蚊、蚤、虱、田虫、外傷一切、お化粧下

醫學博士　織田正德
織田內科
京城府花園町（本町四丁目電車終點）電話本局二三四九番

取扱商品
麻織布荷造麻絲
麻漁網絲疊用絲
新麻袋綿撚絲
シアンクロス日の出カタン絲
麻縫絲各種ミシン絲
（特種品製作御希望に應ず　多量品は內地工場より直送致候）
朝鮮專屬販賣部
牛愛國商行
京城府黄金町二丁目
電話本局三九〇四番
振替京城五五九五番

○頭痛にノーシン○

試合後の痛みと疲れに……
スポーツ藥　サロメチール
挫き又は疲れに擦り込むときの快よさ實に『淸爽の快感』そのものである。
十分…二十分…三十分と、時の經過に連れて疼痛及び疲勞は徐々に解消されてゆく……
疲れを翌日に持ち越さないため、試合後には必らずサロメチールを
一円と五十錢と　各藥店にあり
東京・大阪　田邊商店
S 519

滿蒙博記念野球戰
半島球界の誇り 二大學チームの顔合せ
更に明治がダブルヘッダー 記念野球の大盛觀

とこしへに半島野球史に光輝ある一ページを飾る二ツの新記録……東都大學チームの正規軍がはじめてダブルヘッダーを敢行すると、二ツの大學がその名においてはじめて顔を合せること……この日燦し記録をつくる未曾有の盛觀の日は來た、二十三日わが社が滿蒙博記念事業に招聘した明治大學野球部が最終戰にその獅子の頑張りをみせてこの炎天下にダブルヘッダーの强行試合をするのだ忽然として築かれた記録的野球王國の出現にファンもこの人氣を默殺するはずがない、早くも十一時ごろからつめかけ試合直前には三千を突破する盛況でセール商會のビクター大エレクトラーのかなでる明大の應援歌を伴奏に熱心に兩軍のフリバッテイングを觀望してゐるこの日午後から時雲低迷してやゝ險惡であるが、灼熱の陽光はさへぎられ、あまつさへ時々パラ〱の通り雨に涼風吹き絶つて申分ないコンデイシヨンである

明大必死に攻め 全京城よく盛返す
兩軍打撃戰を展開

明大谷澤監督が思慮深げな顔して選手の擧動に何くれと注意を與へれば全京城關監督は自ら陣頭に立つてフリーバッテングの投手をつとめ一軍を激勵する、明大が昨日の敗戰を雪辱せんと決心のまなじりも凛ければオール京城も半島代表の名譽に必勝の意氣に燃えてゐる、眼に見えぬ殺氣立つた對抗の空氣に場內は極度の緊張をみせつゝ午後一時三十分試合に入る、明大は主將赤木を投手にして最近好調の久保田が二壘を守るベストメンバー、全京城も亦投手に中村の奇兵を用ひた外は筒井を遊擊に置くのみでこれまた最强の布陣である明大先攻、審判(球)石井(壘)田岡田代三君

	一	二	三	四	五	六	七	八	九	計
明大	3	0	0	0	0	0	0	0	0	3
全京城	0	0	0	0	0	2	1	0	1	4

◇一回(明大)眞野中堅大飛球(この頃大粒の通り雨やゝ激しけれど五千の大觀衆御をものかはの熱心さだ)久保田遊飛で二死となつてのち **追畑左翼線近くに大きく二壘打を放ち松井また左中間の柵にワンバウンドで達する大二壘打をカツ飛ばし追畑忽ち得點、更に河野右前安打を松本後逸し松井得點河野も一擧三壘を得—中村ノツクアウトされて橋本投手と代る—中尾高目の球を輕く右前に安打して河野も得點** し二木第一球を遊飛して漸く止んだが明大最初より四安打を集中して三點を收め意氣揚る▲(京城)柳投側・西村ストレートの四球に出で李二滑—三後また四球でつゞいたが松本二壘飛、櫻井最後のドロップを看過して終る(明三、京零)

◇二回(明大)眞野遊側一壘飛投に一暴二壘を儲け赤木二—三後四球を選び眞野三壘線に沿ふ絶好のバントがフアールとなつてのち再びバントして捕邪飛となり久保田の中前飛球は安打と思はれたが西村よく後走伸び上つて鮮中にして **全京城危機を脱す**▲(京城)長谷川投側、咸三側惡投に生きたが橋本三振、筒井左飛(兩軍零)

◇三回(明大)追畑二—一後內角インコーナーシュートボールを見逃して三振、松井三壘に邪飛を打ち上げ河野も又同様の球を空振りして凡退▲(全京城)柳遊飛、西村三振、李右中間柵近く大きな二壘打を戈飛したが松本右翼に大飛球して得點に至らず(兩軍零)

◇四回(明大)中尾遊擊後に高くフライすれば風に流れて李前進力走すれども及ばず二壘打とし二木ピーゴロに一死後捕手落球に乘じ中尾三進したが眞野三振赤木右大邪飛は松本の美技に取られ **全京城またピンチを脱す**▲(京城)櫻井遊飛、長谷川死球に出でたが咸左邪飛長谷川二盜を企てたが成らず(兩軍零)

◇五回(明大)眞野二飛、久保田右飛追畑二飛▲(京城)橋本二側、筒井捕邪飛柳二—三後四球に出でたが二盜ならず(兩軍零)

明治(先)		全京城	
6	眞野	3	柳
4	久保田	4	西村
3	追畑	7	李
7	松井	9	松本
8	河野	8	櫻井
9	中尾	5	長谷川
2	二木	2	咸
5	濱野	1	中村
1	赤木	6	筒井

けふの盛觀 (上)スタンドを埋めた大觀衆 (下)一回表明大最初の得點 京城グラウンドから

明治天皇式年 朝鮮神宮にて臨時祭執行

七月卅日は明治天皇二十年の式年に相當し宮中に於かせられては大祭を御執行遊ばされるが朝鮮神宮にては當日午前八時臨時祭を執行すると

野球雜觀

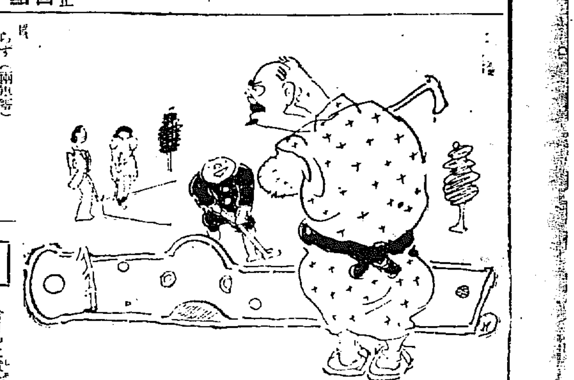

◇今日の二試合—明大對全京城—明大、ハワイ大學の試合は朝鮮野球史の一頁に光輝の記録を殘すことになる、明大が東京でさへこの大試合にダブルヘッダーを成したといふとはない

◇この二大試合を見んとした京城野球ファンは定刻前既に殺到し五千を突破、來る電車も來る電車も鈴なりだ

◇ネット裏は試合一時間前には滿員の盛況その中には本府の立田財務課長を初め遞信局の那須局長が顔を揃へ佐藤、中村兩博士、殖銀の森頭取、武者京電專務、境高等法院檢事長その他枠屋佐多枝さんなどの顔も見へる

ゴルフ黨養成所 滿蒙博會場から(二)

『ベビーゴルフなんぞといふ西洋遊びはわけはない、兎に角打つたボールが穴へ落ち込めばいゝぢやないか』とゴルフを知らぬ父さんは甚だ怪しげな手つきでパッターを握つたがさて仲々落ち込まない、ホームランの連打でも七點と大盤得點をする中に どう間違へたかフラ〱と轉つたボールがワンステックで落ち込んだ、奇蹟!父さんすつかり喜んで『こりや面白いよ』……こんなわけでコドモの國は新しいゴルフ黨をドシ〱つくつてゆくことであらう

佐藤美子孃 トーキー女優に 突然日活に入社す

【東京電話】先月十一日フランス留學から歸朝したソプラノ歌手として人氣の頂點にある佐藤美子孃は二十二日突如日活入社に決定、今後トーキー女優として活躍することとなつた(寫眞は佐藤美子孃)

ダイヴング練習中の慘事 二人一緒に飛込み 日大の中島君死亡

【東京電話】二十一日午後四時半頃市外碑衾町碑文谷日本大學水泳プールで同大學ダイヴイング選手中島附造君(二)が十メートルの臺から飛び込み練習中、下の五メートル臺から飛び込んだ二十四、五歳の青年の足に頭を衝突し中島君は腦震盪を起して昏倒したので直ちに手當を加へたが間もなく死亡した、ダイヴイングにおけるこの慘事は全く稀有のことである、同慘事を惹き起した青年は混雜に紛れて逃亡したものらしく身元不明で

鮮農の迫害 女子二名は重傷し 數名は人質に拉致

校府領事館へ入つた情報によれば二十一日午後四時田庄臺下流約一里觀家溝に匪賊約四十名來襲し除賊中の鮮農を包圍し女子二名に重傷を負はせ數名を拉致した、此報に接し營口領事館警察より警官急行、又王殿忠軍六十名出動したがその後の情報は不明、一方營口警察のランチも現場へ出動した

北太平洋のコース飛行 グロナウ大尉出發

【リスト廿二日發電】北太平洋定期航空路開拓の可能性を研究するためアイスランド、グリーンランドを經てシカゴを終點とするコースを定めて飛行中の獨飛行家グロナウ大尉は廿二日午前十一時第二航路たるアイスランドに向け出發した財は途中の惡天候と向ひ風を受け視界狭くかつ燃料缺乏のためアイスランド東岸サイデイスフヨルド村に不時着した、二十三日はライクヤヴイツクに向ふ

不時着陸

【ライクヤヴイク—アイスランド—廿三日發電】グロナウ大

廣島師團管下の愛國機 廿五日京城へ

廣島師團管下の献金により完成した我國最初の最優秀患者輸送機及び同型機の愛國二機、重爆二機の合計五機の愛國機は翼を並べて廿五日京城汝矣島着、患者輸送機は航空醫學博士寺師一等軍醫正の指揮になる世界に誇る輸送機で同日は汝矣島に於て軍部關係者に展覽に供したのち廿六日京城發奉天に向ふこととなつた

廢物利用の家庭染色講習會 來月三日から來青閣で 各種團體が後援

家庭經濟の立場から各種の廢物を利用し手輕に出來る家庭染色の講習を試みるため、今回東京家庭染色協會朝鮮支部が主催となつて來る八月三日から五日迄三日間『家庭染色講習會』を本社來青閣に於て開催する事となつた、右は總督府生活改善實行會、愛國婦人會役員、京城府社會課及本社の後援によるもので講師には東京の本部より鍛野太郎氏が來鮮してゐる、講習課目は三日間を通じ絞り染、各種染色その他各種に亘つてゐるが會費は三日間一圓で、材料、器具は實費で提供する事となつてゐる、申込は今月中に京城府社會課內「家庭染色講習會」宛に申込めばよい、朝鮮における家庭婦人の手藝染色及び鮮衣の色服奬勵の立場から絶好の好機會で一般の受講を希望してゐる

數人組の賊 李王家御陵を發く 夜が明けた爲一物も得ず逃走 咸南安邊郡の智陵

咸南安邊郡安邊面瑞谷里盛谷の北方十町の所にある李王家御陵智陵が十九日夜何者かのために發掘されたこと發覺に至り所轄安邊署で犯人搜査中である、犯人は多分二人若くは三人で十九日夜十時頃陵の上から掘り下げたが石棺に突當つたゝめ更に縦から掘り出したが夜が明けたゝめその儘逃走したものらしく盜掘の目的らしいが一物も盜まれてゐない

病院專門に荒した賊逮捕 女に狂つた若者

去る六月九日京城大學病院に侵入價格十五百圓の顯微鏡を竊取した犯人府內孔德洞二〇番地崔男(三)は廿三日朝新町永和樓で情婦李明化(三)と遊興中を鐘路署員に逮捕された犯人は、巧に大學、醫專の制服を着用して五月以來醫專病院大學病院等に學生を裝ひ出入して前記顯微鏡を手始めに各室の衣類、鞄、品、書籍等を盜み出しては新町に通つてゐたものである

空家を襲ひ疊表專門に盜む 犯人は三名の少年

四月以來京城府內の各空家に侵入し疊表を專門に鋭利な刃物で切取る犯人現はれその被害實に百數十戸に上り各署では犯人檢擧に懸命の努力を拂ひ種々容疑者を引致したが未だ眞犯人擧らず極力搜査中の處、二十一日午後九時頃西大門署刑事の手によつて鐘路通り某古物商人に盜んだ疊表賣却中を發見され逃走を企てたが難なくおさへられた 犯人は意外にも十六歳の少年で嘉陽郡洪濟面新營里呉甲石(一六)といひ外二名の少年と共に鋭利なブリキの刃物を所持し去る三月十七日平洞八三菜家の空屋の疊表十枚價格十圓を手始めに巧みに警察の目をかすめ府內各所に亘つて犯行を續けてゐた

藥屋の惡店員

府內竹添町某藥店の店員許丸(二)は主人の信用を種に得意先から電話の注文を受けた品を持參代金を受取り之を主人にかくして費消し、地方から送金して來た爲替も盜み使用數百圓を横領してゐた事發覺西大門署に連行取調べ中

北平に輸送 爆彈二百箇を

【天津廿二日發電】出動準備を命ぜられてゐる張學良の航空隊は二十一日投下爆彈二百箇を北平の飛行外飛行場に輸送した、たゞ飛行機には滿洲國の上空で撒布すべき五色のビラ多數を搬載すべく目下印刷中である

自動車飛ばさる

廿三日午前五時四十分頃平壤炭鑛線を勝湖里驛に向つて貨物第六四一列車が進行中平壤起點二十二粁七百米の地點に差かゝつた際踏切上にトラック一臺停つてゐたため之に激突しトラックの後部大破機關車は小破した トラックは勝湖里驛前久保田自動車商會のもので同日生石灰を滿載して同踏切に差掛つた際踏切の上で故障を起して動かなくなり附近部落より人夫を三人呼んで來て漸く車體半分を線路外に出したところ列車が來て事故を起したもので人畜には何等異狀はなかつた

デ盃インターゾーン 米獨一勝一敗

【オートイユ廿二日發電】デ盃インターゾーン獨對米試合第一日シングルスはクラム接戰の後先勝したが次いでヴアインス餘裕ある戰ひ振りで勝ち米獨一勝一敗となつた、スコア次の如し

フオン・クラム(獨) 七—五、五—七、六—四、八—六 シールヅ(米)

ヴアインス(米) 六—一、六—三、六—四 プレン(獨)

近衞直麿氏 雅樂研究家

【東京電話】近衞文麿公、秀麿氏の令弟近衞直麿氏は病氣中のところ廿二日午後十一時下落合の公爵邸において逝去した、享年三十三氏は雅樂の普及に盡し同志と共に研究會を作つてゐた程である、告別式は廿六日午後二時より三時まで新邸にて執行の筈

本社主催全鮮庭球選手權大會 中央豫選を明廿四日續行す —午前十時から—

本社主催第九回全鮮庭球選手權大會中央豫選は降雨のため延期中であつたがこの續行試合を二十四日午前十時から京城運動場コートに於て續行することに決定した、選手は定刻十分前會場に集合されたい、尚時間まで參集されない選手は棄權と見なし相手方に一勝を與へることゝした

陸上 全滿鐵對全京城戰 九月四日擧行

發で交渉中であつた全滿鐵對全京城陸上競技大會は九月四日午後一時から京城運動場で開催のことに決定し滿鐵軍は九月三日入城することゝなつた

有利確實な本社の金錢信託(預り)
其他一般信託業務も最も安全に取扱ふ
(營業案內書呈)
南朝鮮信託株式會社
釜山府大廳町 電話長三八五・一一二 振替口座釜山四三七二番

大田名物 リンゴカステラ 中田堂

七月廿日發賣 ビクターレコード 八月新譜

邦樂の部
ヴァイオリン箏二重奏 春の海 ルネ・シュメー 宮城道雄
長唄 都鳥 松永和風
ソプラノ獨唱 うつくしき雲雀 荻野綾子
琴古流尺八 けしの花 吉田晴風
三曲合奏 茶音頭 中島雅樂之都
筑前琵琶 扇の的 田中旭嶺
獨唱 夢のサンタ・ルチア 井上園子
童謠 號外 平井英子 / 夕燒小燒 本多信子
新小唄 島のアンコ / 大島ロマンス / 溫泉小唄
流行歌 タンゴを踊らうよ 四家文子 / うれしピッケル 小林千代子 德山璉 / 銀座三銃士の歌 / あの尾根越えて / 天國に結ぶ戀
映畫主題歌 旅は青空
吹奏樂 滿洲の想出 陸軍戸山學校軍樂隊
端唄・小唄 奴さん / 深川 / かっぽれ
浪花節 戀の坂崎出羽守 吉田奈良丸 / 近藤勇と勤王藝者 松風軒榮樂 / 忠僕直助 佐々木米若
落語 蝶花樓馬樂
洋樂の部
ピアノ協奏曲第四番ト長調 バックハウス
ヴァイオリン協奏曲第一番ト短調 メニューイン
交響曲第五番ホ短調
管絃樂 「マノン」 「マダム・バタフライ」
ウエールズの民謠接續曲
絃樂四重奏曲
組曲イ調 ブッシュ
チエロ 哀歌
ピアノ トッカタとフーガ
ハワイの思ひ出
歌劇「カヴァレリア・ルスティカーナ」
アイ・アイ・アイ
若し二人が知り合はなかつたら
流行のダンスレコード 金髪のお孃さん / モナ・リザ / 離船するのに / 君とひとゝき / マリアンナ / ただ時が教へるだけ / 野暮なことは
日本ビクター蓄音器株式會社

安心して買へる 株式會社 自慢の醤油

市毛小兒科 京城岡崎町六ノ六 京城菓子會社横入 電話龍山一〇八二

京城本町二丁目 田中時計店 電話本局二二五〇・三七 振替京城四三八七

朝鮮名物 蒜靈 無臭ニンニク糖 滋養强壯、精力增進 殺菌力絶大、保健料の大王 慢性胃腸、淋疾及婦人病、呼吸器病、老弱、腺病質には特に最適 (十日分五〇錢入金一圓五十錢) 京城蒜靈商會

虚弱に滋養と强壯 無臭ニンニクエキス 滋養 鰻卵油 井上又七

高級社員招聘 各縣要地に監督所開設所長十名招聘 京城府旭町二丁目 横濱生命朝鮮支店

エヂソンバンド 理想的健腦器 藥品不用效果永久

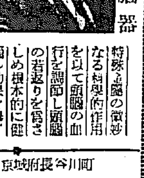

特殊金屬の微妙なる科學的作用を以て頭腦の血行を調節し頭腦の若返りを得さしめ根本的に健腦の效果を擧ぐ 定價二・〇〇
京城府長谷川町 高野醫療器店 電本1226・911 振替京城4670

原料は野菜と果實 イカリソース 獨特の葡萄酢を配す

「我等の家」の仕事
婦人に密接な關係ある 消費組合の仕事に期待
平塚らいてう

婦人を中心として組織されてゐる消費組合「我等の家」が生れてこの七月で滿三年になります。小田急沿線の成城を根據として、今では祖師ケ谷に支部を設置するほど發展して來ました。最初東京小石川區にある共働社の支部として成城に設立した時は、僅々五十名の組合員であつたものが、今日では二百五十名を擁する組織となつて、極めてよい成績を擧げて居ります。たゞ會員を殖やす事が私たちの目的ではありませんから、積極的に増加を計らうとはしてゐません。只今の程度の人員があれば十分目的は達せられてゐますから、質をよくする事に努力する事の方が必要であると思つて居ます。即ち消費組合といふものに對する本當の理解を持つて、共存共榮の實を擧げて行きたいのです

最近消費組合の運動が發展してゆくにつれ、どうしてもその發展には婦人自らが參加しなければならない必要が痛感されて居ります。到る所の組合を見ますと、婦人部なり、婦人會なりがあつて、婦人が組合員の教育、取扱品の選定、直面の整理、實際に直接當つてをります。この「我等の家」は初めから婦人の手で營まれ、理事その他役員も婦人が就いて居ます

これまでの日本の中流婦人の生活を見ますと餘りに個人主義過ぎました。お互がもつと家庭を社會を、もつとすみよいものにする爲めに團結するのには如何しても消費經濟の改善を計るべきで、從つて消費組合の必要を痛感させられるものです。家庭經濟の上から、生活必需品を安價に手に入れる事が出來る……その事は家庭管理人たる婦人にとつて直接、關係を持つて居ますが、單なるこの安價な供給が消費組合の眼目ではありません。この事はほんの第一歩にすぎません。私たちはもつと組合の本當の意義をわきまへなければならないのです。共力共存の精神に基づいて、消費生活の全面にわたつて研究しつつ理想を實現して行きたいのです

× ×

私たちの組合では、他であまり試みてゐない魚類を扱つてゐます。一體この土地は魚類の高い所なので、この試みは大變歡迎されてゐます。先月は各家庭の不用品交換會が催されました。季節の剰つた人々の持ち物なので衣類でもベビー服までが氣持ちよく人々の間に交換され、好評でありました。組合に賣上げの五分だけ入れる事にして、この利益金で共同用の乾燥機を求めました。やがては洗濯器なども購入する心算ですが、かういつた道具は何處の家庭にも一具づゝ供へておく必要のないものですから廻り持ちにして充分間に合ふ譯で、購入方法も皆に喜ばれてゐます

× ×

先頃治安警察法第五條撤廢の十年記念の集りが催されました、その當時の關係者や、今日婦人政治運動にたづさはつてゐる人々の會合でありましたが、さて治警五條が撤廢されて十年の今日どれほどの効果が現されてゐるでせうか、腐敗してゐる政黨政治を、婦人の手によつて淨化させやうとの意氣の人々もゐられますが、さてそれならば、と婦人に權を與へてくれる日が何時來るか……婦人參政權も實際與へられる時期に立ち到れば獲得も出來やうと考へますが、私の今の心境は、あの當時の運動は私の過去のもので、今日では他に仕事を持つてをります。私は婦人の立場から、最も密接な關係のある消費組合の仕事に多大の興味と期待を抱いて今働いてをります

水難救助法と人工呼吸法
朝鮮總督府學務局マスター、オ、フイジカル、エヂユケーシヨン
(4) 竹内一

二、救助法

扨て、これから、漸く救助者が直接水中に飛び込んでいつて、正に溺れんとしつゝある人間を救助する方法を述べる

今、一少年が川中の深みにあつて、身體の自由を失ひ救を求めてゐる。君は偶然にもそれを發見したのだ。然し、自分以外に全く人影なく、更に他にボート、浮標、其他救を救ふべき簡易の道具は一つも無い。斯る場合、君は其の少年の生命を救ふべく、唯一策を入れず水中に飛び込まなければならない。然らばこの貴き生命は如何なる順序と方法とで救はれ得るか?

これを大別して次の如く考へる事が出來る

1、接近――目的に接近すること即ち、如何にして對象に接近するかの過程である

2、運搬――接近後にかて、對象を如何にして岸まで運搬し來るかの方法である

3、陸揚げ――運搬し來つた對象を如何にして陸上に揚げ得るかの方法である

4、脱去法――對象に接近し、又は運搬中、不幸にして相手にしがみ附かれた場合、如何にして其の束縛より脱するか?特殊の場合における方法である

A 接近

こゝでは其の種類の代表的のものに就いて解説して置く

1、後方接近法　若出來得べくば對象の後方より接近する事が最も一般的かつ安全な方法である。即ち、對象の最後の方向から泳いで行つて、片手の相手に達する距離に達するや、片手(普通左手)を相手の顎下に懸け、輕く後方にひく。その儘身體共に、出來るだけ水平に維持しつゝ自由な片手と兩脚とを動かしつゝ陸の方向に向ふ方法である

若しこの際、相手の身體が直に水平の位置に來ない樣なれば、片手で顎下を後方にひくと同時に他の方の手で相手の腰部を輕く押上げて、身體の浮かぶを助けてやるのである

1、前方接近法　若前の後方接近法が不可能か、或は、その方法を行はんとしたが、突然、相手が自分の方に向き返つた樣な時には、その前方接近法をとるべきである

この方法には、種々の方法があるが、その第一は次の方法である

A、潛水前方接近法――此の方法は、若し水中が濁つてゐる場合は推賞すべき方法ではない。それは申すまでもなく、相手の位置を發見する事が困難であるからである

此の方法にあつては、先づ相手に接近するや、六呎から十呎の前方から潛水する。勿論兩眼は水中で開いて、相手から把まへられない樣に萬全の注意をしつゝ、相手の膝下を捕へ、片手で一方の膝を押し、他方の手で、他の膝を曳き、斯くして相手の身體に廻轉を與へて後向にするのである。斯くて、其の後は前の後方接近と同一の方法を執る事になるが潛水中より水面に浮び出るとき決して相手に接觸しない事である。斯る注意の結果は、相手の手足に摑みつかれて、自體の自由と活動を失ふ恐れがないからである。で、充分自分の腕の長さの距離だけ相手と離れつゝ水表に浮び上つて來るや否や、直ちに片手を相手の頭にかけて後方接近法をとるわけとなる

B、表面前方接近法――此の方法にあつては、直く相手の前方より泳いで行き、腕の長さの距離のあたりで止まるも決して周章する事なく、好機を見て、右手で相手の右手の首を把へ(左手の場合は相手の左手首)、自身の兩脚のシーサスキックを利用して後方に自體をドライヴさす。斯くしてこの力で、右手で相手の身體を引廻すこと容易に出來、相手の體は後方に廻轉されることゝなり、充分廻つたのを見計つて、左方の自由の手で、相手の腰部を突き上げ、身體を水平に浮ばしながら、右手を相手の顎にかけて後方接近の方法をとるのである

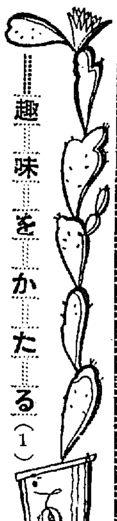

素晴しい花鳥の運筆も
野菜値段の雜想などに紛される
女性の悲哀を語る　土居彩畝女史

いみじくも心ゆかしい婦人の趣味性の誘するところ、その家庭に脈々の生彩を與へ延いてその趣味の薫りは社會人の心にも和さと潤ひを與へる、まことに趣味の婦人こそは地上に咲いた人生の花である、その繪畫に、音樂に、文學に、技藝に、人さまざまの趣味、藝術に浸り多彩的な近代女性味を織る在城諸婦人の人々の動向をうかゞふべく記者は趣味漫談の杖をひく……

ポプラの繁りに掩はれて、閑寂た風格をコンクリートのねり塀に見せ、時折[illegible]をカサ、ギが相に膝を踏へてゐるのを窓越しに眺められるのは趣味から云つても東洋畫に相應はしい此頭の西大門町刑務所官舍なのだ、『刑務所』等といふ厳めしい名に似つかない優雅さを此樹下に風を呼びながら花鳥の運筆に丹念た土居彩畝夫人を訪れる

今の社會意識も世の出來事も一切を捨てゝの三昧に耽つてゐる夫人かと思ふとさて、人生と藝術境にいとも踏消した斷題をポンと投げつける

『繪を描いてゐる時は眞實何物もありませんよ、だけど女性は何をしようつたつて駄目なんです、やつと落付いた氣持ちで絹素を探ると電話が掛つたり、野菜屋が來る、雜貨屋が來る、夕御飯の計畫つてな具合なんでせう、結局素晴らしい構想も花鳥の運筆も、芋や大根の値段が高くなつた事迄入り込んで來てはたまりません……』

此處には異なる趣味性としてゝけない深刻な藝術意慾のひとみが眼鏡越しに鋭く輝くのです、子女教育、家庭生活、その中に難解な子供の進路と社會常識でここには映畫だ舞踊だ、スポーツだ、映だ、ラヂオだ、テレビジョン時代だ等々目まぐるしいテンポが、家庭人の視野を生活を多面的に誘み初めてゐるのだから趣味性の助長のみに沒入する事を許されないのだらう

『趣味も多面に知悉することは母性としても是非必要でせうし藝術上の收入の上からも大切な事ではないでせうか……自分は上手ではないと云ふ事を自覺してゐますから、新らしい手法を學ぶ事にも努めてみます……』

そこで夫人はカキツバタを微妙に描いた色紙を出してくれる――實は其の繪と近影

1、スガスガシイ、アヲバノニホヒヲ、カイデ、キヤー坊トトリチヤンハ

2、オヂサンノ、メズラシイ、オハナシヲ、ヂツト、キイテキタガ

3、ピチヤ、ピチヤト、ウヂヨセル、サザナミヲ、ミテカンガヘタ

4、ホントニ、ミズウミノハズソコニ、ソンナゴテンガ、アルノカシラ(ミズノゴテンノ卷ヲハリ)

城大法文學部の夏期大學
廿二日より廿七日迄

城大法文學部における夏期大學は七月廿二日より二十七日迄毎日午前八時より十二時迄開催、講師並に講題は左記の如し

英語　リブセイハワース氏

公民科　寺井教授

改脊　諸富教授

天野教授

圍碁大會
松本圍碁研究會で

來る二十四日午前十時から府内本町二丁目七十九番地松本圍碁研究所で第二回圍碁大會を開催、同好の士を歡迎すると

一、日時　七月廿四日(日曜日)午前十時より

一、會場　左記研究會樓上

一、會費　金一圓(夕食付)

一、賞品　一等　上白米(五斗入)一俵　二等　腕時計　一個　以下之に準じ六等まで

本社特選 圍碁對局 (六)

先相先　鹿間千代治(四段)

先番　蒲原繁治(三段)

よノ十二、たノ十二、れノ十三、よノ十四、たノ十一、かノ十二、れノ十二、よノ十一、そノ十六、れノ十六、そノ十五、つノ十七、そノ十八、そノ十、れノ十、そノ九、そノ八、れノ十一、つノ九

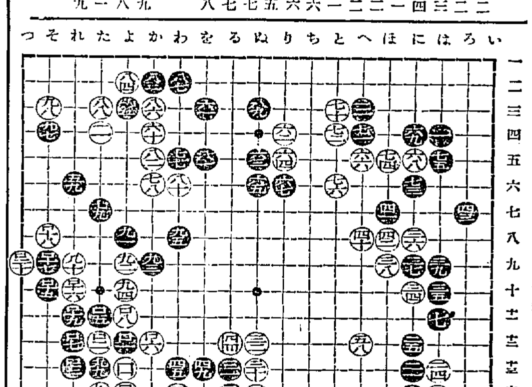

對局者の感想

白曰く　一〇二は一〇三から當て黑一〇二白一〇七黑一〇四の時(かノ十八)に抱へて打つのでした次に黑一一九に綽ねて來るたらうけれ共兎も角相當の地には

自曰く　成つた處でした一〇八では(かノ十)に曲らねばならぬ黑に一一五迄左邊に活きられてはすつかり地を損しました。黑一一七は(そノ十)に引くのが優つてゐた

紙上病院

胃擴張

【問】四年前、左腹部(へその上)一寸程上部痛み胃擴張と、診斷されました。併し食物は甘く少し食べ過ぎても何ともありませんが少し過激な事をすると、突張る樣に痛みそこを押へると痛りが出來て困ります果して胃擴張でせうか、御教へ下さいませ(黄海生)

【答】醫學博士　本田建義　腹の一寸上部が痛むとか過激な仕事の後緊張る樣に痛み又押さへると痛まりがあるとだけでは必ずしも胃擴張だとは斷言出來兼ねますが胃擴張症の症狀としましてはまづ自覺的には心窩不快、口渇胃部壓重、食物停滯の感を呈し、胃部膨滿及び壓痛ある噯氣を發し時々吞酸嘈囃を起へ大便は多くは秘結し病氣が進むと嘔吐を起し其の吐物は概ね酸性反應で強き醗酵臭を放ち又擴張が幽門部に因する場合は其の吐物に黑褐色を呈することがあります。他覺的には胃部が球狀に隆起し觸ると恰も空氣枕の如き感じで又手を觸れれば激しく振盪するとダブダブと振水音が聞へるのであります全身の榮養も著しく障害され顏面は帶灰色となり皮膚は枯燥し皮下脂肪は減少し尿量著しく減少致します。往々胃潰瘍以下に陷り心悸亢進を來すことがあるのであります胃擴張の症狀は大體以上の通りですから自分の症狀と良く照合せて考へられたら御判りの一致して胃擴張か否かは大概判明になる事と思はれます只胃擴張の原因に幽門狹窄の場合がよくありますので御注意の『押さへると痛まりが出てゐる』といふのは幽門か胃部の痛まりではないかとも疑はれますので一應レントゲン診斷の必要あるものと思はれます

南山日曜學校

南山日曜學校では例年夏季休暇を利用し種々事業をしてゐるが本年も左の夏の催しをすることゝなつた

◇夏季兒童週間　七月二十四日から一週間

◇仁川キャンプ臨海學校　八月三日から十日まで(會費三圓)

◇北漢山登り　七月卅一日早朝出發

◇夕刻臨海校

◇仁川夜間海水浴　八月二日午後九時出發

◇料理應用講習會　料理は和洋混とクリーニング、化粧法、七月廿六日午後一時から四時まで、廿七日午前九時から午後四時まで、會費二十錢

家庭染色講習會

どちらの御家庭にも古い品、或は色褪めたものが澤山ございます。それが僅かな手數と僅かな染料できれいに染まることがたれにも出來る講習會を左記の通り開催、一般御婦人の參加をお勸め致します

◇會期　八月三、四、五日(三日間)每日午前九時より午後四時まで(時間勵行)

◇會場　京城日報社來賓室

◇會費　金一圓(三日間)但『家庭染色手藝法』を贈呈

◇講師　東京手藝染色協會講師家庭染料みやこ染本舖技師堀野大十郎氏

◇講習課目　第一日、原色と色の配合法、各種染料の性質及其の染め方、各種絞り染第二日、色抜と染替法、色拔法、實用裝飾利用染色の實際、第三日、アルス染料應用の趣味染色各種

◇提供　會期中入用の染料器具類は凡て無料で御貸致します

◇講習持參品　(初日持參頂ひたきもの)風呂敷大の布(白モスリン、白布、新モス富士絹、何れにても可)及晒木綿三尺位一枚カタン糸(二十番)一個……外に、針、鋏

◇用布　前記染色用布の內富士絹及カタン糸類は便宜上會場にても實費御分けいたします

◇申込所　京城府太平通り京城日報社內『家庭染色講習會』宛に願います、申込と同時に會費御送附の方へは直ちに會員券を御送り致します

主催　東京手藝染色協會朝鮮支部

後援　總督府殖産局・愛國婦人會朝鮮本部・京城府社會課・京城日報社・毎日申報社

清脳新劑 頭痛最効藥 チエヤー

キンメ・火持の一番よい
安任か とり線香

猪印
カトール本舖 大阪 安住大藥房

配合飼料　(昆布入)　東洋畜産興業株式會社

野崎肛門科　入院隨意　京城岡崎町七　電話龍山九九三番

印球眞 "NITTA" TRADE MARK
純良 北海道產
眞珠印バター

各地百貨店食料品店にあり

贊化病院　京城府明治町一丁目　電話本局二四番
醫學博士 古城憲治　內科　小兒科　入院隨意　普通病室及傳染病室

總督府令檢査で味の良いのは生れたからの白米に限る
加藤精米所

憂鬱!煩悶!一服元氣百倍。
最新設備完全ナ製造直賣元へ
高級萬年筆 アート
京城本町一 米澤萬正堂 電本四〇一六

りん病患者心配御無用
効め速き りん病藥 リベール
服藥翌日尿は藍色に變じ强きリベール臭を放つて排泄す。同時に壁へ難き爽快を覺え數日後にはズン〳〵と悅びの頂點に達す。
竹村製劑所

運賃交渉の顛末
四十餘日の努力も遂に空し　その責は當然總會社に在る
加藤仁穀會長語る

【仁川】穀物協會にては二十二日午後四時より緊急臨時總會を召集し同日歸仁したる加藤會長より運賃問題についての交渉顛末を報告し茲に對し三戸副會長會員一同を代表して感謝の挨拶を述べ終つて懇談會に移り向後の對策につき意見を交換し午後七時散會したるが加藤會長は交渉の結果につきて左の如く語つた

我々上阪の目的は屢々聲明せる通り仁川の特異的地位を認めしめること及び鮮航同盟會より要求せる盟外船積の荷主に對しての不積契約の一項を取除かしむるがためであつた然るに第一の問題は勿論當然の希望なるが故に何人も直ちに諒解する所であるが第二の問題は何分にも商取引の自由を束縛される譯であつて鮮航同盟會をして斯くの如き要求を撤回せしむるには大阪會と移入同盟とを合同せしめるの他に途なきを信じ兩會の合同につき大に畫策したる結果殆んど圓滿なる解決を見るまでに運びたるも大阪會の支持せる飯野汽船の鮮航會加盟問題に移りて鮮航同盟會側の態度甚だ煮え切らず遂に交渉は全く決裂するに到つた事此に及びて大阪會は情誼上今更ら飯野汽船と絶縁する譯に行かず自然移入同盟會との合同も停頓して終つたのである斯くして我々が四十餘日に亘る努力と斡旋とは徒らに水泡に歸したのは遺憾であるが我々はそれよりも寧ろ仁川及群山港其他の米穀取引及び輸送上の癌が遂に除去されなかつた結果朝鮮の商運界が將來果して如何なる狀態に陷るかを憂慮に堪へないが其の責任は船會社側が負ふべきものであることを明言して憚からない

俄然再燃した 大信託問題
廿五日鮮銀に懇談會を開き 設立可否を檢討す

本府の大屋財務局長と朝鮮生命社長韓相龍氏の斡旋で本年一月末頃から具體化したもの、如く盛んに傳へられてゐた、不動産信託を趣旨とする朝鮮大信託株式會社設立案に關しては通常議會の解散により十萬圓の補助が第一次臨時議會まで一時停頓の止むなきに至つたので利害關係者間では成行き靜觀の態度を持してゐたが、第一次臨時議會に於て本府追加豫算として提出された同補助金十萬圓が見事に通過したので、こゝに於て鮮內既設信託會社五社はそれこそ一大事とばかりに關係方面に對し反對意向の諒解に努めた模樣であつて其の後四圍の情勢の變化により殆んど立消への形となつてゐたが、最近その設立可否を最終的に解決すべしとの論が再燃した模樣で、民間關係方面の賛否意見を徴すべく二十三日午前十一時から鮮銀に於て懇談會が催される筈であつたが、都合あつて流會となつたので二十五日午後二時から再開される模樣であるのでその成行き如何は半島財界一般から多大の關心事として注視されてゐる

東拓の惱み
外債問題は何處へ
◇政府肩替り案は實現難◇

東拓の有する外債約三千萬弗の利拂が、昨今來の爲替安に祟られて、その利拂損だけでも莫大な金額に逹し、ために東拓當局ではその局面打開策として、外債の政府肩替りと之に伴ふ政府持株の増加並に一般株の減資案を作成して高橋藏相と折衝に努めて居るが、政府が財政極難の今日、右肩替り案は到底實現困難視せられて居る。而して右外債問題は東拓にとつては殆んど死活問題であり一方右外債の半額は政府の在外正貨手當資金として起債したものである關係上政府當局もこの儘傍觀し得ざる處理合にあり隨つて肩替り案が實現困難の曉けその代案たる外債買入れによる利拂輕減案その他何等かの善後對策が講ぜられる事は必然と見られてゐるが、所謂減債基金を調整して五圓臺から一躍十八圓臺に上昇した拓新株は昨今再び五圓臺に崩落し、更に右肩替り實現難を移して、五圓臺割れを演ずるのではないかと悲觀せられて居る

中野東拓理事 再び京城駐在
首腦部の無定見に非難の聲

東拓では高山總裁就任後理事の一部異動を行ひ一名を増員することになつてゐたが、偶々政變に依つて協力內閣の出現を見たので暫定的人事を一先づ中止するの已むなきに至り引退に決してゐた中野理事は東京駐在に轉じた後再び引退に決し田淵理事が中野理事の後を襲つて京城駐在となり中島氏の理事就任は遂に實現せずして今日に及んだ然るに確なる情報によると中野理事は東京駐在に轉じて未だ僅か二ケ月足らずで再び京城駐在に轉じ田淵理事は再び本社詰めとなることに內定した模樣である右は一旦引退に內定した中野理事の居据りに依て中野理事の本社詰が無意義となり理事の都合上駐在を元々通りとするに至つたものと見られ東拓首腦部の無定見を暴露したものとして非難されてゐる

超過保險減少
火保契約堅實化

不況の結果動、不動産の低落著しきため火災保險の契約も漸次低下する譯であるが多數會社の存在せるため一概には言へず例へば朝鮮火災の如きは前年に比し最近は約二千萬圓近くの増加契約となつてゐる。しかし、三、四保險會社の競爭激甚を主として重複契約物件とせるものは契約高を減退し一面又火災保險金詐上のため保險部の[illegible]少したむきもありこれ等の事實は斯界の惡弊たる超過保險の減少を徐々ながらしめて居るらしく大體の傾向として保險料の引あげ程度で各會社の收入は増加してをらぬ從つて契約そのものは堅實化の傾向にあるやうである

中旬局鐵荷動
前年對比減少

七月中旬中に於ける鐵道局貨物發送總量は十一萬六千六百七十八屯で前年同旬に比し約一萬屯の減少である、右は主として、米、局用品等の減少によるもので內譯は次の通りである

米の六千五百九十九噸が一萬二千噸の減、木材の六千九百三十七噸が二千噸の減、石炭の一萬二百五十三噸が一千噸の減、局用品の二萬八千五百五十二噸が六千噸の減等で肥料の一萬三千六百九噸は八千噸の増、セメントの一萬三千八百十噸は三千噸増、雜品の二萬六千二百十三噸は千噸の増加を示して居る

鎭平鎭の 存廢問題
重大視さる

【安東電報】安東商工會議所は七月八日附滿洲國官報通信に掲載された大同元年六月二十七日公布の新貨幣整理辨法中安東地方通貨鎭平銀に關する項なく或は流通を禁止されるのではないかとの疑問を生じ二十一日午後五時から商議會議室に役員會議員、銀行業者、取引所關係者輸出貿易商組合等の各代表者の參席を求め懇談會を開催し鎭平銀の存廢に關して討議した結果若し流通を禁止された場合は滿洲側市場に重大なる影響を及ぼし上海取引關係其の他より見て存置を要望する方針の下に七名の委員を選定し滿洲國と連絡をとり該問題を研究する事になつた又民族協和聯盟經濟部は右通貨廢止の結果は安東、滿洲國の財界に破壞的影響を與へる事に鑑み研究の結果通貨整理辨法記載事項は紙幣及制元に限られ僅に熱河省の鑄造貨幣に關し規定したのみで鎭平銀北洋銀及小洋銀に及んで居ないとも解せられ松山幣制整理事長に對し非公式に鎭平銀流通の存廢及新貨幣に對する換算率につき新政府に照會方を依頼中であるがその成行は重大視されて居る

紐育株式良好

【ニューヨーク二十二日發電】二十二日の株式市場は

一、ワシントンに於ける州際商業委員會がニューヨーク中央鐵道以外の四大鐵道會社の合同經營案を可決した事

一、フーヴァー大統領が失業救濟案に署明したこと

一、小商物價の狂騰

一、スチールの重役會が配當据置を可決すべく豫想されること

一、小麥、米棉何れも高きこと

等の諸材料に支へられ一般良好、スチールは八分の五高の二十四弗八分の五となつた

植付 前年より不良
終了九割五分二厘
廿三日現在本府殖産局發表

本府では二十三日水稻植付狀況（七月二十日現在）を發表したがそれによると植付濟み歩合は九割九分二厘で昨年の九割九分に比すると四厘方の不良で平年作より幾分劣る不良である

七月二十日に於ける水稻植付狀況を觀察するに、七月中旬に入りても引續き寡雨なりし爲植付進捗せず殊に中部以南の地方不良なり卽ち水稻植付面積は百五十七萬千八百三十三町七反歩にして本年植付見込面積の九割五分二厘に相當す、之を前年同期の植付濟面積百六十一萬六千七百十九町一反歩に比すれば四萬四千八百八十五町四反歩（三分八厘）の減少を示せり

今地方別狀況を表示せば左の如し

道名	植付濟歩合（割）	植付濟面積（町）
京畿	[illegible]	[illegible]
忠北	[illegible]	[illegible]
忠南	[illegible]	[illegible]
全北	[illegible]	[illegible]
全南	[illegible]	[illegible]
慶北	[illegible]	[illegible]
慶南	[illegible]	[illegible]
黃海	[illegible]	[illegible]
平南	[illegible]	[illegible]
平北	[illegible]	[illegible]
江原	[illegible]	[illegible]
咸南	[illegible]	[illegible]
咸北	[illegible]	[illegible]
計	[illegible]	[illegible]

內地米商から 續々激勵電報
鮮米擁護期成會へ

鮮米擁護期成會では去る二十日の大會に於て決議した事項を中央要路及關係方面へ打電したが二十二日內地米穀關係より同會宛左の如き入電があつた

◇米穀幹事取引所聯合會◇
鮮米移入統制問題は情勢頗る急迫を告ぐ我聯合會は貴會と其の所見を同じうし極力期待に添ふ樣努力すべし御出でを待つ

◇大阪米穀會◇
鮮米移入統制案は反對す應分の努力をすべし

◇東京外米問屋組合◇
貴電拜承努力すべし御上京を待つ

十月開催の 全鮮金組大會
參會者千名に上らん

三年毎に開催する事となつてゐる第二回の全鮮金融組合大會は來る十月上旬三日間にわたり金組協會ホールに開催する事に決定したが出席者は各道聯合會役員、組合理事並に副理事の一部を合して九百餘名に逹すべく內地並に朝鮮側の來賓を加ふれば全員一千餘名に及ぶ朝鮮としては最大多數の集會であるが第一日第二日會議第三日午前協議、午後本府後庭で大園遊會を開く豫定である第一回の先例により京城金融組合聯合會が協賛會を設け種々の斡旋をなす事となつて居り古山理事長以下幹部手配して近く夫々着手することになつた

取引停止 ▲阿部操太郎（錦茶）府內花園町三四▲朱泰道（不詳）府內堅志洞三八

鮮銀對外爲替建値（廿三日）
倫敦 一志六片八分三
紐育 二十七弗八分三
上海 九十二兩四分三

日銀概況（廿二日）
發行高 [illegible]
正貨準備 [illegible]
預金高 [illegible]
貸出高 [illegible]

米穀需給調節の 特別會計法改正
米穀買入餘裕金を擴大する
農林省議で決定

【東京廿三日發電】農林省では米穀の統制強化に就き省內に米穀部を設置し米穀案を中心として各種の國家管理案に就き連日協議を進めてゐるが國家管理案に至る一段階として

一、現行米穀法一部の改正
一、現行米穀法施行地域を朝鮮、臺灣に迄擴張する
一、植民地米の管理

等につき特に考慮されてゐる模樣であるが然して國家案の如き根本策の具體化は來るべき臨時議會には殆んど不可能とされる現狀であるので取敢ず米穀需給調節特別會計法の改正をなし之が改正案を來るべき臨時議會に提出することになつた、而して此の改正は米價維持のため買上げを行ふ場合に備へ[illegible]金を滯貨にせんとするもので現在の買入れ餘裕金は三千萬圓に充たざる現狀にあるので本改正案においては約五千萬圓を增額し[illegible]を通じて最高約八千萬圓に增額せんとするものである

株式
積極的氣勢鈍き 無氣力浮動！
東新一圓臺へ押す

前場 環境不安依然として深く世相不安は投資不安を兆し東新又もや新値に崩れた新柄、朝米は原棉高外電小堅りをうけて阪地氣配並に東新百三十二圓三を始めたが、アト形勢益々逆轉と見る投げ物と軟派の賣り押しで商物軟化して二圓ドタから一圓九と落ち、引際阪地の反撥に二圓台に返したが引されて一圓九と不味に止め、朝取は步み八圓丁から七圓九、大新は五圓五から六圓丁、拓新五圓三をそれぞれつけ、地合つゞいて無氣力風情であつた

後場 前場軟派の嫌氣投げ物の續出に脆くも崩れた新柄、後場は弗々押目買物を呼んで氣配釣り足に東新百三十二圓九、拓新五圓五と寄付きこの邊中心の頑る保合の商情を見せて別個の如く大引した

株界片語

相場の基調は依然として惡い。押した分の反撥力によつても買恢し得る如く利喰が一巡すれば又もや鮮落足だ

◇

材料より見る限り全く買目なきところである、甚大なる商威を波及し來る世相不安と外交危惧、その前には微々たる好材も廣間の月に等しい

◇

だが霜間の月太陽に光消され勝ちとは云へ、夜來りなば清澄な光を宿しその光輝を增す。此處暫く隱忍して時期を俟つべき

好材料の崩芽

國が直面せる政治的外交的諸事情けわが國勢の將來に一抹の暗雲を漂はすの有樣で、この二つは今や投資不安をすら惹起せしめんとしてある。時代風潮はかくの如し、かゝる折柄に投機市に投資の對照物たる株式が活躍し得る餘地があらう筈もなく、材料の及ぼす不安に加へて心理的に惡感情が流れて來ると云ふ有樣、株價はヂリ〳〵と不氣味な下げ足を示し東新が百圓割れも時日の問題とされるまでになつてゐる。然し乍ら此處で注目すべきは相場は必ずしも材料を直射するものではなく強弱の仕手によつてつくられるものであり、買はれば必ず賣れば決濟のつくものでない點であらう、財界が要するに此處に一應の反撥を迎へるとしても[illegible]…深刻なる不況の徹底的暗翳は遂に世相不安と轉じ、これと共に我が國に頑張るべきであらうか

東拓一張一弛

東拓現在の外債は米貨三千五百萬弗を有してゐるが之の爲替安による差損は利拂元本を合計するとき約三千五百萬圓以上に逹し會社の損込み三千五百萬圓を解消して猶ほ二千萬圓近くの差損となつてゐる。從つて東拓では理事者と大株主の間に外債の政府肩代り而してその株式化を要望してゐるが、これに種々の障害が續出し、赤字鮮も大藏當局が[illegible]

東京公債市況

【東京廿三日發電】東京國債市場正午氣配甲號五分利九三、四五第三回五分利九〇、五〇同四分利七九、二〇廿八年もの九〇、二五佛貨四分利一一四、七〇

取組高

廿三日前場までに於ける當地期米取組高は左の如し

[illegible]

株	古野義行
朝鮮取引所證券取引員	京城府黃金町一丁目
電話本局	[illegible]

期米	新田義民
朝鮮取引所米豆取引員	仁川府海岸町三丁目
電話	[illegible]

期米
嫌氣投げの續出に 二十圓臺割る
落勢沿々四十丁押す

前場 今朝阪地は小高き商狀を入れたるも當所は期近が九圓丁度と不勢に始めた爲め買方の嫌氣投げを喚起して中九圓八十五錢九二十圓〆九錢と反對に安く寄付き先其京城や地方筋の投物現れ〆五錢から二十圓丁度と下押かれるや軟派の追撃も四圓ふて四節け遂に二十圓台割れの九十錢と墜落なし阪地が再び崩落歩となつたので京城方面の投物も現れ八十一錢から六十九錢と全く底拔けの暴落を演出せしも賣方の利喰ひと阪地の下げ戻りにアトは八十一錢と引返し七十錢と保合を呈して前場を終つた

後場 前場形勢不良と見る嫌氣投げ物に脆くも二十圓を割つて深押した幾先、後場は一節當九圓丁中九圓六十二錢、先九圓九十錢と反撥氣味に寄付き、二節には八十七錢もつけこの邊戻り足を辿ると見られた

米界展望

前日迄は二十圓台を頑る強硬に保合ふた相場が今朝は無雜作に崩壞してしまつた

◇

之れが原因に付いて調べて見ると前日までは賣方の利喰ひが多くで買方は投げ惜みの態であつたのが今朝は八方から投物が小積んだ結果らしい

◇

何分これまでヂワ〳〵で人氣を買ひ積み頑張り通して來た揚句東京大阪が斯の如く脆ろく崩れては買方も堪らずに投げ出すのが當然であらう

◇

聞く所に依ると未だ買方中にはモウ〳〵で頑張り完全に灰汁拔けが濟んでないとか、して見るともう一つ買方の投物に依る暴落がなくては納りがつかないのかも知れない

◇

然し禍の裏には必ず福ありで此の上崩落が突込んだ所で天災の襲來とならうも知れないので其所は弱氣も用心して置く必要がある

硬派嫌氣投げ

前日迄け南鮮方面の旱魃を傳へて地方筋は好く買物を難らし買方の利喰ひと相俟つて頗る底意強硬な商狀を呈したるも今朝は期近の割けと共に買方中嫌氣を生じて投げ退く向が多く殊に京城筋は中買りの先買ひを行ふて居た際とて特に好く賣物が往かれ遂に十九圓七十錢と慘落を見るに至つたわけで

愈々本格的 暴落に入るか

相場は今月上旬の高値から既に二百丁餘り暴落せるとは云へ收期に向ふ米として其間人氣は賣はれ勝で賣方には利喰ひを急ぐ向が多きも買方には投げ退く向が尠くそれがため相場の下げ足は頗る遲々たるものであつた所が昨後場からは打ち續く阪地の不勢と土用入り後の申分なき好順に買方側の心境に變化を生じ投げ退かんとする向が多くなり今朝の二十圓台割れは斯かした處分出で過ぎてゐる際とて愈々これから本格的暴落に入るものでないかと觀測されてゐる

買方の敗戰か

現今の相場を今月上旬の高値から見ると東京大阪は約三百丁當市場も二百七八十丁の慘落となつて居る從つて東京大阪における馬越朋取一派の買方が相當惡戰苦鬪に陷つて[illegible]

割高の咎目

今朝阪地は案外シカリして居るにも拘らず獨り當所のみか脆ろく崩れた事は之れまで割高を維持せし咎めに依る事は勿論一面には期近が貝正米部の買退さに依つて高値を維持されて居たのが買物一巡によつて割利けとなつた爲め中先もその餘波を受け遂に氣崩れを見るに至つたものであるそうして先限の如きは人氣が幾分買附いて居る傾きもあるので之れを轉機に動くると共に下押かれるやも知れない情勢である

問題は天候 ／ 玄人筋危險視

今後の相場が天候の如何に待つ所多きは勿論現在の買方が無暴な戰線を維持されて居る事は內鮮共に申分のない天順に惠れてゐるからである從つて斯ふした好順が續くとせば如何に買方が努力して居ても此の相場を持續する事は困難と見るの外なきも[illegible]如く過度に高くて地勢の強い年柄には過去の例が多いので若し恐天災が襲來する場合になると買方主力の未だ投げ退ひたわけでなく寧ろ買方側は此際買方を追ひ切るべく無暴に買込みつゝあるだけ却つて共所に無理を生じ買方側に乘ずる機會を與へる事にならぬとも限らないのであるまたどう變化するか分らないので此の上買方を見縛つた行動は買方側から危險視すべきだと云ふ玄人筋が多い

…地場の有力者を網羅して居る丈けに馬越朋取一派が如何に努力が豐富でも買方側が步の惡い立場にあるのみならず內地の順氣は買に申分がなく又正米は持米筋の處分急ぎや運來米の移入增加で期米には益々迫迫を深くすると云ふ現狀であるから此の戰爭は結局買方失敗に終るの外あるまいと見られてゐる

京城延べ 嫌氣投げに 深押す

前場 商勢衰いて區々の浮動を重ね弱氣急軟化の機先、朝米は阪地の小締り模樣をうけて一回九十二圓丁と二三に始つたが、株式安にとかく買氣けさざりし折柄仁川の急崩れと阪地安に嫌氣投げ物殺到し來り二回の八十九錢から三回には六十九錢、四回には五十錢と連節へ巾下げたが利喰物も弗々往れて五十九錢と上向き五回には六十六錢もつけ六回九米十九圓六十錢と不冴えに前場をとめた

後場 前場阪仁の崩れ足をうけて商情急不勢の折柄、後場は一回九中十九圓七十錢と寄付きアト七十八錢もつけこの邊中心の浮動商情を重ねつゝ別個の如く大引した

正米

京城 一等精白米十六圓[illegible]
仁川 [illegible]
大豆 [illegible]
釜山 [illegible]

堂島前場情報

【大阪廿三日發】地場の投げ東京筋地場[illegible]先筋の賣りに對し朝鮮筋は優勢に地場は押目ごとに利喰つてゐた[illegible]

今日の市場
—前日最終と大引比—

株式	東新 / 大新 / 朝取	[illegible]
期米	東京 / 大阪 / 仁川	[illegible]
商況	綿糸 / 生糸 / 砂糖	[illegible]

七月二十三日

株式（廿三日）

朝取短期

銘柄	寄付	大引	高値	安値
朝取 前	[illegible]	[illegible]	[illegible]	[illegible]
朝取 後	[illegible]	[illegible]	[illegible]	[illegible]
同新 前	[illegible]	[illegible]	[illegible]	[illegible]
同新 後	[illegible]	[illegible]	[illegible]	[illegible]
拓新 前	[illegible]	[illegible]	[illegible]	[illegible]
拓新 後	[illegible]	[illegible]	[illegible]	[illegible]
鐵新 前	[illegible]	[illegible]	[illegible]	[illegible]
鐵新 後	[illegible]	[illegible]	[illegible]	[illegible]
大新 前	[illegible]	[illegible]	[illegible]	[illegible]
大新 後	[illegible]	[illegible]	[illegible]	[illegible]
東新 前	[illegible]	[illegible]	[illegible]	[illegible]
東新 後	[illegible]	[illegible]	[illegible]	[illegible]
安取 前	[illegible]	[illegible]	[illegible]	[illegible]
安取 後	[illegible]	[illegible]	[illegible]	[illegible]

算定と日步・短期建玉表・出來高：[illegible]

大株短期・大株長期・東株短期市場・東京現株

[illegible]

期米（廿三日）

◎朝取仁川

前場・後場 當限・中限・先限：[illegible]

東京期米

[illegible]

大阪期米

[illegible]

鮮內各取

◇釜山 ◇大邱 ◇群山 ◇木浦 ◇平壤 ◇京城：[illegible]

市況（廿三日）

◇大阪綿絲 ◇大阪棉花 ◇橫濱生絲 ◇大阪砂糖 ◇現物品物：[illegible]

倫敦銀塊 [illegible]　紐育銀塊 [illegible]　米貨爲替 [illegible]　日英爲替 [illegible]　印度綿 [illegible]　スチール株 [illegible]　アナコンダ株 [illegible]　紐育銀塊 [illegible]

呪血圖繪（34）
川畑直悅作　北富三郎畫

惡鬼の姿（五）

たゞの無談が妙な方にこじれたかと思ふと俄かに一抹の陰險な空氣が內邊に漂ふたのを荻江は感じた。それに不快の失言といふのでけなく故意にこじらして二人に挑みかゝらうとするかのやうな文吾の態度が、殊に無氣味だつた。

『まア〳〵』と、年配の武士は激越な言葉を放つた若い武士をおさへながら、強ひておだやかな口調で、

『成程一應は尤もな、お言葉のやうぢやが、そこには內面いろ〳〵の事情もあつて、必ずしも、こちらのみに非のあるわけではござらぬが……』と云ひかけたのを、文吾け遮るやうに、

『それぢや、拙者の最も憎むのはその謝罪でござる先刻から荻田殿一派の非をならしてゐるが、拙者け、非行そのものを憎むよりも、ぬ。勿論、拙者も惡人ぢやが、惡のために惡の姿をありのまゝに見せる惡人ぢや、荻田殿の如き、[illegible]惡人とは顏が違ふ、けッけけけ……』

『ヤア！』

『己れッ！』

次の瞬間、若侍が、强ッ！と[illegible]

二人とも、同時に地を蹴つて飛び立つた。

荻江は、目先に眞黑なものが、さつ！と掩ひかゝつたやうに感じながら、無意識にそこに俯伏した。

『けッけけは、とう〳〵こちらの餌にのつてこられたな……ほう拔かれたか……斬れる……わとはらく血に餓へた……二百兩ぐるみ……面白い……』

うけづつた怒聲の間から、かういふ聲が、途切れ〳〵に、敵隙を

たゞ、彼の人道が、孫勝公のためにといふ尤もらしい、非常忠義の落をもつて、己れの醜なり非なりを糊塗さうとされる、その心の汚れを憎むので……貴殿方も物慾に巧な荻田殿の配下に在るだけに、矢張り御俗が、お上手のやうぢやが、余人は知らず、拙者はその手には乘り申さぬ。はッはッはッは』

『默らつしやい』と、年配の武士も、とう〳〵たまりかねたやうに叫んだ。

『ブ…ブ…無禮なッ！那處、貴殿は、よかれ、あしかれ、荻田殿の配下にある我々を前にして故意に左樣な雜言をされるのは何故ぢや』

『何を！何と…では、仰つたか』

『如何にも、よしや、百萬兩をつまれたとて佞忠佞奸の、荻田殿ごとき人の走狗になる拙者ではござらぬ……』

『仕官？…はッははは、あれはた左樣、懐まれてゐるなれば、何故に仕官を承諾なされたか』

と、近頃私腹を肥やされた荻田殿から金子を拜借しようがための策でござるよ』

と聞いたが、荻江は、それが文吾の聲でなく、憎怨な冷鬼の嘲りのやうに聞こへた。

と鈍いて、惡聲と白刄の響と、傷れた足音との交錯が、頭上によぎつたが、半ば喪神したやうな荻江は、鋭てが、惡夢の中の幻だつた。

それから、どれほどの刻時が過ぎたか？

と、突然、――『やあ――』と叫ぶ聲が、ぶつつかるやうに鋭く耳朶を衝いたので、彼女は、夢から醒めた如くに、はッ！として思けず面を上げたが、次の瞬間、『アッ！』と、叫んで、再び、けたと俯伏した。

全身に返り血を浴び、血刄をだらりと垂らして、蒼白の面を、あやしく歪めながら、ぢつ！と、自分を見下してゐる文吾……いや、冷鬼の凄い姿が、見上げた彼女の瞳に映つたからである。

『…意外！』これけ意外ぢや、その声がこゝにゐられたとけ……總べてを見られた筈ぢやな……それなれば、……』と、文吾は空洞な聲でから云つたかと思ふと突然、荻江の襟首をぐい！と摑んだ。

西原婦人科院　漢江通二二　電龍一〇三

京城名物 [illegible]

代表的なら漬は 殖産なら漬　永樂町市場　本舗田中漬物店

京染なれば京屋

京城日報　朝刊

中央公論　颯爽たる八月号

定價九十八錢　十日發賣
東京丸ビル八五八　振替東京三四八　中央公論社

・世界及び日本記録一覽表

・最近の農村金融問題…小平權一
江戸人の創造した怪談の世界…高須芳次郎
・預金部の金は誰れのものか…笠信太郎
爲替暴落の前途…白石幸三郎
大民政党分裂裏話…佐々弘雄
ロザンヌ賠償會議の結論…阿部勇
著作權問答…末弘嚴太郎
中車藝談…市川中車
明治維新裏面秘話…淺野長勳
・日本を脅かす軍縮…伊藤正徳
大隈と山縣…渡邊幾治郎
久保田万太郎論…正宗白鳥
當選發表　壁小説
朝…會[illegible]本繁
俺達の手…瀧川三生
役人氣質…鹿島善次郎
組合旗を折る…永崎貢
小説　青年・林房雄
鬼の門…牧野信一
A先生の遺稿…武者小路實篤
・戰後の上海…村松梢風
吉原繁昌おぼえ書…平山蘆江
競馬趣味…菊池寛
・現代代議士論…馬場恒吾
・酒・女・音樂…柳澤健
・山房雜文抄…齋藤茂吉
・論壇人國記…住谷悦治
・小作爭議エピソード…杉山元治郎
・父を憶ふ…犬養健
・紙芝居と僕…サトウ・ハチロー
・三年ぶりの東京…藤澤恒夫
・世界の舞台に立ちて…藤原義江・三浦環
獨逸君臣の泥仕合…徳富猪一郎

佐藤内科
院長　醫學博士　佐藤小五郎

寫眞器械材料　小型活動寫眞器
さくらカメラ　ベスト型
初夏の郊外御散策には是非小形カメラの御携帶を御忘れなく
試驗用フキルム一本付　定價金拾圓五拾錢
安くて好く寫る學生用
學術寫眞趣味普及の爲
さくらカメラ名刺型
試驗用フキルム一本付　定價金五圓也
No.27　ウエスト形
No.20　ブロウニー形
一般材料　島田昌誠堂
朝鮮特約店　京城府明治町二　電話本局一九一九番

耳鼻咽喉科診察
京城府黄金町　醫學博士　阪井清

金線ミルク
卽時拂戻　景品附
金線ミルク販賣組合

店取扱品の
藥
鐵劑　大黒南海堂
釜山府辨天町一丁目

ロシヤ飾
安東縣市場通　大山堂

資本金57,500,000圓
積立金60,750,000圓
京城府南大門通二丁目
第一銀行京城支店

熊崎健翁先生

綜合　熊崎式　運命學
姓名の神秘
運命の神秘
易占の神秘
姓名の哲學
相學維新　人相篇　骨相篇　手相篇
講學生募集
【鑑定所】
五聖閣

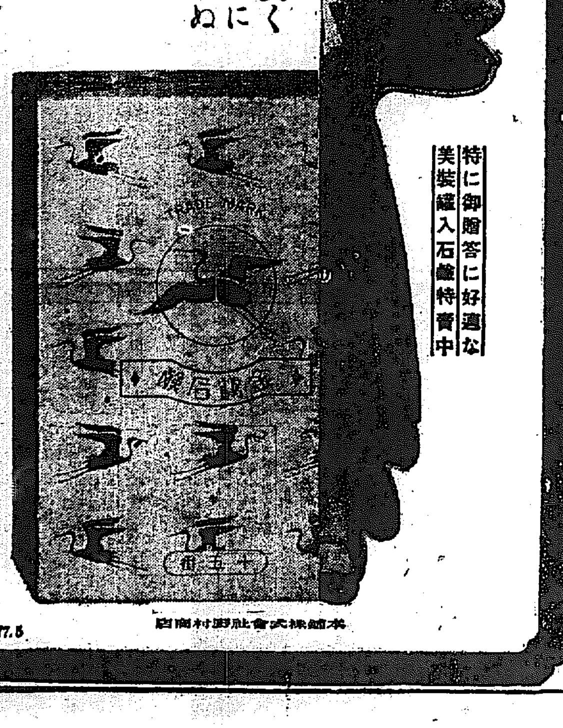

金鶴石鹸
品良く價安く
泡立ち細かに
こけ崩れせぬ
特に御贈答に好適な美装罐入石鹸特賣中

●避暑客

眺望

痛打一擊　形勢逆轉！　堂々頭痛を壓して
ノーシン凱歌を奏す

八月の山に海に日本國民あり。

世界一の大雜誌　日本國民　八月　紫の太陽號

別巻　日本女性つき
七百万部突破飛躍する　日本國民
全国書店にあり　定價五十錢

永遠の青年　イトー！ハンニ（松尾正直）……
國民新聞社長となる
壹萬圓懸賞小説募集

新しき日本國民主義の大旆を翳して、世界を前進しつゝある一世の風雲兒伊東阪二（松尾正直）は、更に七月一日、東洋の大新聞たる國民新聞社長となり、ジャーナリズムの大海に俄然一大波紋を描出した。

國民新聞社長及び日本國民社長として、世界の惑星イトー！ハンニの決死大活動の猛火は眞に天に冲するの慨がある。ハンニは青年日本のシムボルだ。

日本國民八月、紫の太陽號は、果然ハンニの『大阪城にて』の大文章を發表した。その文中の『地球に歸りて』のあたり、之を讀みて、神も人も泣く！

長篇小説　復讐王　大宅壯一
この復讐王とハンニの『地球に歸りて』を併せ讀むとき、世界のモンテクリストと言はる、伊東阪二の正體がハッキリするのだ。太平洋よ大陸よと絶叫しつつ、世界一の日本の黄金時代の實現に向つて突進する彼ハンニの支那印度に於ける大地震の如き行動飛躍は將にモンテクリスト伯以上である。

軍人解放論　河野密
此他素晴しき數十篇満載

東京丸ノ内海上ビル新館
日本國民社
振替東京四九〇一五番

地＝方＝救＝濟
消極的方面にも負擔輕減を圖る
學校組合費と面職員費に目をつけた内務局の調査

總督府内務局では地方匡救の爲め、先づ大土木事業を起して積極的救濟を圖る一方消極的に負擔の輕減を圖ることに決定土木事業案は第二次窮民救濟案として既に立案を終り目下財務局に廻附中で、負擔輕減に就いては授業料の減免、學校費負擔の輕減等につき、學務當局と協力調査中であるが、更に地方農漁村に於て小學校を經營するため設立された學校組合の負擔が、都市のそれに比して著しく高率であるに鑑み、この輕減及び面長はじめ面職員給料負擔のため面費の制限外賦課をさへやつてゐる面もあり、面費のうち、面職員人件費は重大な負擔となつてゐるのを緩和するため種々調査を進めてゐる、即ち地方學校組合費負擔額は、一戸平均年額三十圓より五十圓に達し都會地の三十圓内外平均（京城二十二圓）に比すれば著るしく負擔過重である、また邑面の事務は府の事務と同じく公共團體の事務であるに拘らず、府には府尹はじめ國費地方費の官吏が多數ゐて、事實上補助を受けてゐる形となつてゐるが、殊に邑面にはその事なく、殊に邑面の仕事事務中には國または地方費の仕事を相當多量に含んでをり、道郡の補助機關たる形にあるに拘らず、その職員の費用を全部邑面の負擔とするのは甚だ不合理であるから、この不合理を合理化し、負擔の輕減を圖らんとするもので、結局國または地方費より相當の補助金を交付することにならうが、目下種々調査を急いでゐる

二重課税問題
國府の宣傳か
實行すれば帝國は强硬策に

【東京電話】南京政府が大連海關接收問題の解決不可能と見て、これが報復手段として滿洲行貨物に二重課税斷行を決定したとの報がしばしば傳へられてゐる、外務省には依然何等公報なく、南京政府の宣傳と見られる節が多々あるといつてゐるが、あくまで右二重課税を斷行するにおいては、海關接收問題に對するわが政府の態度を無視するのみならず、條約違反行爲なるをもつて外務省は最も强硬態度に出る方針であると

米穀部顧問
六氏仰せ付けられ
朝鮮からは有賀氏

【東京電話】米穀統制調査に關する調査の事務を助けしむるため、農林省米穀部に設けられることになつてゐた顧問に付いては、かねて米穀部において人選中のところ、左の六氏に決定、二十三日發表された

農林省米穀部顧問被仰付（各通）

農學博士　上山滿之進
子爵　安藤廣太郎
　牧野忠篤
　高田耘平
　東武
　有賀光豐

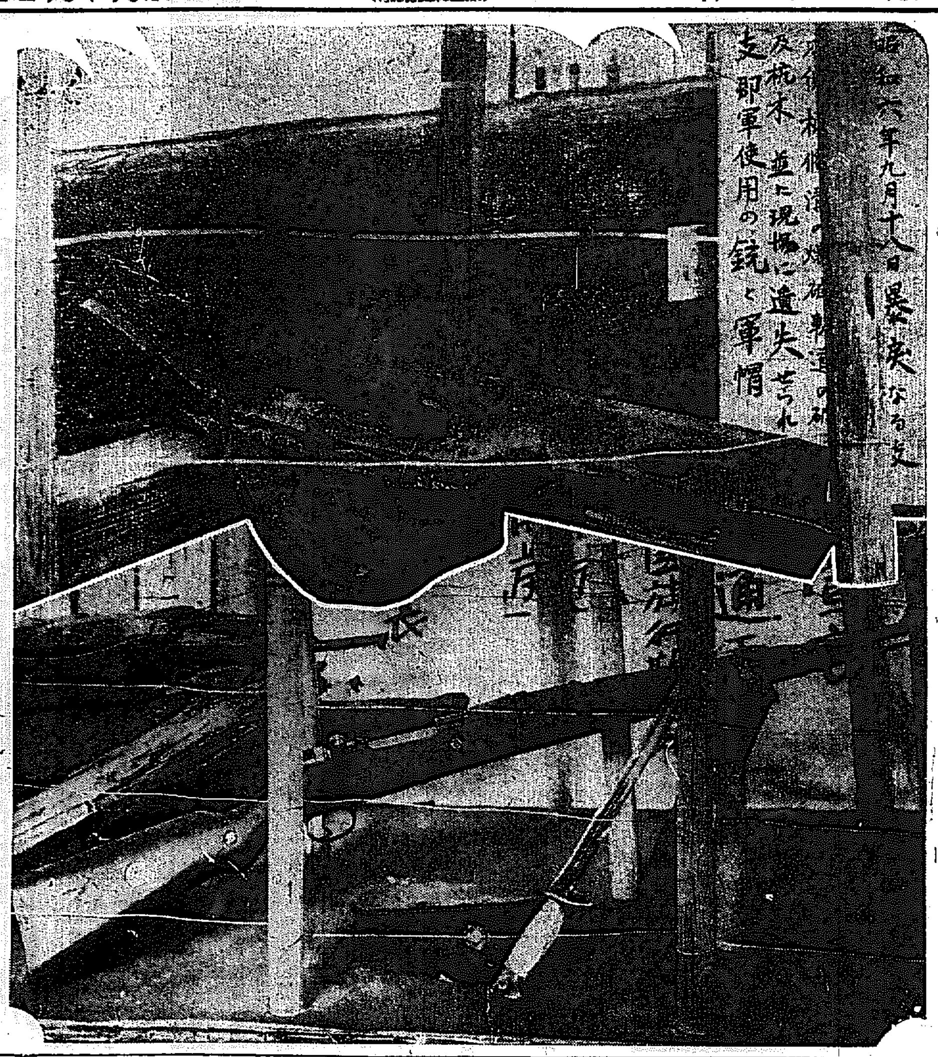

滿洲事變の導火線
滿鐵線爆破の重大な證據品
滿蒙博の特別出品

極館正面を飾る滿蒙資源館に陳列されたわが戰苦心の結晶になる數百の貴重なる蒐集品中特に觀覽者の眼を惹くものは今次事變の直接的導火線となつた柳條溝における滿鐵線爆破の重大なる證據品の特別出品である、九月十八日爆破現場に落ちてゐた支那軍の使用した銃、軍帽をはじめ爆破された枕木、器物が並べられてゐる、これは特に觀覽者が來館のために出品されたもので、一介の木、一個の軍帽に過ぎぬが心あつて見る人の目にはそゞろに滿洲事變の機先激發を想起せしめる貴重な資料である

米の事はもう心配いらぬ
繼子扱ひもされまい
宇垣總督東京で語る

【東京支社特電】宇垣總督は二十三日午前十時山本内相をその官邸に訪ひ、上京の挨拶旁に諒解を述べ、政局問題につき意見の交換をなし、ついで黒田大藏次官を訪ね豫算問題其他につき再び意見を交換し、諒解を求むる處があつたが、午後事務所樓上に於いて左の如く語つた

内　務大臣にお會ひしたのは先限にして政界の長老である山本男が、この時局匡救のため老體を押して出馬されたので、御挨拶に行つた次第である、談たまたま政局問題にも觸れたが、別にこと云ふ取止めた話はなかつた、大藏次官にお眼にかゝつたのは未だ具體案は出してゐないが近く行はんとする土木事業について、諒解援助を求め、更に農民中小商工業者の救濟問題その他來年度の豫算等について色々お話しして頼んで置いた

米　の問題はもう決して心配はいらぬ、政府の統制によつて米穀業者が虐められるやうな事があれば、内地も一緒で決して朝鮮ばかり繼子扱ひして、抛打ち的にやるやうな事はない、安心してかなりだ、東京市内は蒸し暑いし、お客さんが多いので昨夜から國立（新築別邸のある所）の方へ行つてゐる、明日は日曜だから靜養して

廿　五日午前十時　陛下に拜謁し親しく朝鮮の現狀に就いて詳しく奏上申上げる積りである先月來ちよつとお腹を毀してどうも本當でないから二、三日溫泉へでも行つて、よく癒して歸つてから用務の結末をつけて歸鮮するつもりだから、自然來月初め頃になるだらう

滿蒙博見物の池田警務局長（廿三日正門前にて）

ランカシャの紡績職工罷業

【ロンドン二十二日發聯合】英國ランカシャの重要工業都市バーンレー市の紡績工場職工約二萬は勞銀値下げ反對で二十三日を期し一齊罷業を決行することとなつた

民政黨の兩委員會で
時局對策決定
米穀資金の充實
朝臺米の平均移入

【東京電報】民政黨の農村對策委員會と生産販賣統制委員會は、それぞれ大體調査を終つたので二十三日午後二時から、本部において聯合委員會を開き、調査の結果について協議したが、結局左の如く決定、近く政務調査會に報告することとなり同四時散會した

一、米穀對策
イ、米穀資金の充實をはかること
ロ、朝鮮、臺灣にも適當な米穀制度を樹立し、確實なる平均移入を斷行すること
一、蠶糸對策
一、一般農林畜、產水物對策

注目されるズ領事の歸國

【奉天二十三日發電】ソヴエイトロシア在奉天總領事ズネマンスキー氏は、本國政府の招電に接し廿八日頃歸國することゝなつたが、右はロシアが今後の對滿政策確立のため、ズ氏を呼返したもので、滿洲國成立に伴ふロシアの對東支鐵道政策・滿洲國承認問題等の重要政策は、滿洲の現狀を知悉せるズ氏の意見陳述によつて決定すべく、ズ氏歸國後の行動は注目されるものである

首相時局談
臨時議會開期は未定
四頭政治問題は來週
別莊行車中で

【東京電報】齋藤首相は週末休養のため二十三日午後二時葉山一色の別莊に向つたが、出發に先だち左の如く時局談を試みた

臨時　議會は八月二十日頃に開きたいといふ希望で、關係各省に對してはそのつもりで、農村救濟に關する對案を提出してくれといふてゐる程度で、閣議では未だ決定してゐない、從つて案の目鼻がつかなければ何時開くかといふことも、決定する譯には行かない

滿蒙　四頭政治統一問題は來週二十五日に關係閣僚と話しをすることになつてゐるが、自分としては來週中に決定したい希望を持つてゐる、又實現方法はなるべく簡單にしたいとおもつてゐる

聯盟　總會に代表として松岡洋右君が行くことは聞いてゐるが、石井菊次郎子が行くかどうかは全然聞いてゐない

駐支公使には有吉明君を特派するつもりである

松岡洋右氏
九月中旬渡歐か
石井子説は疑問

【東京電報】今秋聯盟總會は松岡洋右氏を特に帝國代表として派遣することに決したが之により總會帝國代表部は長岡駐佛、佐藤駐白兩大使、松岡の三氏で構成されるに確定し、松岡氏は來る廿六日渡滿現地調査をへ八月廿日頃歸京を待ち正式任命を受け、九月中旬出發シベリア經由、ゼネヴアに向ふ模樣である、尚石井子特派説に就いては外務當局は否定してゐる

漸減する書堂
農村不況等が原因
現在は九千二百餘堂

李朝唯一の初等教育機關として半島文化に貢獻してゐた書堂は、時世の進運をよそに自ら因習を脫する勇氣を缺いだために、それ自身の内的矛盾と、普通學校の發達に壓せられ、漸次影を薄めつゝあるがそれでも總督府調査に依ると昭和六年末現在で、書堂九千二百八十四、教師九千五百九十四人、生徒十四萬六千九百一人を數へ、この經費八萬四千六百九十七圓に上つてゐるが、書堂教師一人當りの生徒受持數平均は十六人で大正元年九人七年十一人昭和四年十四人と漸次受持數がふえてゐる、これは此の新設が漸次むづかしくなるのと、農村不況のため、普通學校へ入學し得ない者が、せめて書堂でもとの方へ吸收されるためである

警察部長會議への出席者

二十八日から開會の内地警察部長會議に朝鮮からは田中保安、清水圖書兩課長、上田京畿、石田慶南

家族連れ行樂には
ぜひ滿蒙博覽會へ
獵奇、納涼にもぜひ訓練院へ

入場料	大人	三十錢
	小人、學生、軍人	十五錢
	割引	一般團體二十人以上／學生團體（職員引率）

場内整理	演藝館	十錢
	海女館	同
	子供汽車	同
	ベビーゴルフ	同

午前九時から午後十時半まで通し唯一回の切符で遊べます

けふの日曜は樂しく滿蒙博へ
電車も增發される

滿蒙博開幕最初の日曜日が來た、むさ苦しいオフイスの仕事に追はれてゐたサラリーマン達が重荷を下したやうに一家族連れだつて二十四日の日曜日こそは朝早くから滿蒙博見物で大賑はひを呈することだらう、わが社は此の日の大賑はひを豫想して場内整理に萬全を期し博覽會詰めの警官は昌慶苑の下に、八名の巡査を要所々々に配置して雜踏を取締り、その他在鄕軍人が出動することになつてゐる、なほ京電では二十三日から滿蒙博行き特設電車を四十臺增加していよく百五十臺の電車を動かしてぶことになつた、本格的に滿蒙博の殺到觀覽者を運

紙上滿蒙博
買はずには歸らさぬ
各道の特産物即賣館

各道即賣館は各道自慢の特產物を持ち出しただけで壯觀の展覽だ、慶尚南道が水產物の乾物罐詰物、まげ物、ビールの看だ、慶尙の羽二重ふとん或は咸鏡の木器の大安價を叫べば、咸北の見事の食料品『じゆんさい』をうまいくとわめく、世界に比類なき慶尚石綿はすき焼きによしと呼ぶ、するとこれに取けず劣らず全南は竹細工の

專賣局自慢の煙草製造機
見る見るうちに作つてみせます

バスケットがたつた五十錢だと威張り、平北は胡麻油、白絞油、サラダ油は天下一品、鐵下たつた八錢、下駄八錢と聲をしぼりあげ、忠南は朝鮮人の着物によし安し忠南チヨンと頑張る、實に忙がしい思ひ出されることは停車場の前の旅館の客引だ

專賣館の中で終日たゆむことのない機械の音が喧騷に響いて見物人の耳を一際にそばだてゝゐるこれは專賣局の出品の煙草製造機なのだ、たつた四人の人間で此の大きな機械を動かし、そして一分間に兩切煙草製造を一千二百本といふ驚くべき數字を示してゐる、此の一つの機械に、刻み煙草をつぎ込む給送部、卷紙に煙草の名稱を印刷する部、卷紙する卷紙部、糊付部、しめりを乾かす乾燥器、一本の長さに切る切斷部が設置してある、出來上つた煙草は嚴重な製品檢査が行はれ、次が箱詰めをする、箱詰めをするまでの一人の仕上げ數が四百五十箱だ、箱詰めをする時人間の手で一握りした本數が機械的に一本と違はず、必ず十本握られる、何だか人間の手のやうな感じがしない、その熟練さには見る人々を感嘆せしめてゐた、此の我々の目前で製造された煙草は直ちに販賣されてゐた、直接目の前で作り上げられた煙草は何となく倍の紫煙の魅惑を持つて買つて見たくなる、此の出品されたもの製造機は『シンプレツクス』と謂つて世界的優秀な機械だそうだ

王道政治に歸順せよ
滿洲國が三百萬のビラを

【新京廿三日發電】滿洲國は王道政治を高唱して舊軍閥の秕政から完全に國民を救ひ、さらに舊軍閥の殘黨に使嗾され窮迫されて心にもなき弓をひく無辜の民を反省せしむるため、近く三百萬のビラを印刷十臺の飛行機で國内に撒布、王道政治の理解、歸順勸告に努めることになつた

穀檢國營官制案
職員定員數
所長は三等又は勅待
◇—農務課で立案中

穀物檢査國營に伴ふ官制は農務課において立案中であるが、職員定員は大體左の通り決定する筈である

所別	技師	屬	技手	連絡員
本所	二	二	四	一
仁川支所	一	二	一二	三
群山	一	二	一〇六	三
木浦	一	二	四〇	三
釜山	一	二	二二	二
鎭南浦	一	二	七四	二
元山	一	二	四〇	二
計	八	一四	五一五	一五

尚本所長及び支所長は技師を以て充て、本所長は農事試驗場と同じく三等若くは勅待となる筈である、同官制は近く法制局に廻附され九月中に勅令を以て公布される筈である

五相會議
豫算には彈力性を
藏相の意見開陳

【東京電報】農漁村救濟對策に關する五相會議は、二十三日午前十時より首相官邸にて開會、齋藤首相、高橋藏相、三土鐵相、後藤農相、中島商相の五大臣、柴田内閣書記官長、堀切法制局長官等出席、高橋藏相より來る臨時議會に提案する救濟案所要經費、豫算編成方針に關して報告豫算編成方針としては、特に地方の特殊なる狀況に應じ、事業を起すことの出來る樣、其の豫算は彈力性のあるものとすることにしたと述べ、各閣僚の間に意見交換の結果、其の通り意見一致して正午散會した

佐伯平南警察部長が出席することとなつた、兩課長は二十四日夜若くは二十五日朝十時出發の豫定

綿布關稅引上反對
日本經濟聯盟が通電を發す

【東京電話】日本經濟聯盟は廿三日印度政府商務長官に對し綿布關稅引上計畫反對を通電した

研究會の調査方針決定
時局協議特別委員會初會合

【東京電報】貴族院研究會の時局協議特別委員會は、二十三日午前十時から事務所で初會合を催し、委員五十餘名出席調査方針に就いて協議の結果

一、農漁山村救濟に關する調査
二、金融の疏通に關する調査
三、中小商工業者救濟に關する調査

の三部門に分つて調査を進めることに決定、廿五日午前十時から委員會を開き、小委員長を互選することして午後一時半散會した

仁川へ京電の寄附金
十九日手交

【仁川】京電から仁川府への寄附金五萬圓は十九日鮮銀小切手で森田庶務課長の手から松島府尹に渡された

駐支公使
廿六日閣議で決定即日任命の筈

【東京電報】國民政府は有吉大使の支那駐劄公使たるに同意を表し廿三日午後四時外務省に谷アジア局長を訪ひ正式に國民政府のアグレマンを表明したので、内田外相は廿六日閣議に附議承認を得たる上、即日左の如く任命を見るはず

從三位勳一等　有吉明
特命全權公使（一等）
特命全權大使
中華民國駐劄被仰付
特に親任官を以て待遇せらる

尚同時に左の如く朝府に療養中の重光公使に對して、支那駐劄被免の御沙汰あるはず

特命全權公使　重光葵
中華民國駐劄被免

當選御禮

謹啓時下暑氣之砌各位益々御清穆之段奉謹賀候陳ば今回學校組合會議員選擧に對しては暑氣の折柄にも拘はらず格別の御同情御援助を蒙り御陰を以て當選の光榮に浴したるは深く御禮申上候今後は學議としての重責を鋭意一層の御後援を以て果し度く度と存候間何卒不相變御愛顧賜はり度右御禮の御挨拶を申上度如斯に御座候

昭和七年七月二十三日

鐵原學校組合會議員

島田周二郎
永山階行
多田儀市郎
植田春見
中下岩太郎
上坂宇八
藤尾毅
勝部菊太郎

金地金　漬金　高價買入。
㊕
株式會社　京城德力
京城府明治町
電話本局一五七二・三九三九・二〇八八

X線・紫外線科
イケダ小兒内科病院
京城南山町一丁目
電話本局二二〇三四番・二〇〇二番
院長　池田孝雄
副院長　池田勝三

レーベン　のある處に＝神經衰弱と不眠症なし

月經
最新特殊强力流經劑
サンガー
醫學博士八木先生
諸大病院長及先生方御有効御證明

月やく止り人知れず御心配の御婦人方よ！
本劑は効果確實なる内服劑にて所界の第一人者たる九大教授上野先生の御創意になり特殊の强力流經劑で、最も安全で迅速確實に作用し、流下を誘ひ恐ろしき月やく止りに何なる效驗もなく最も確實に御心配の御婦人方に、人知れずの御悩みの實にサンガーに依れば自然に御知り下さい御安心あれる最高權威の成藥サンガー！に依て御滿足と御安心を得られよ
定價一ケ月分三圓（二週間分）
代金引換で郵送致します
本舖　京都市山の内四十九番地　衞生園
支店　東京・大阪・名古屋・福岡・札幌・京城
◎本劑は賣店特約店以外には販賣を致しません名のないニセ通經劑に迷はず御注意下さい

一歩進んだ婦人藥
惠乃玉（めぐみのたま）
コシケ・子宮病はキツト治る！！

氣候の變り目等に何かの不注意から月經不順、月經時及び其の前後の苦痛困難、冷え症、便秘、頭痛等が必ず起り、一寸した手違れからコシケ、子宮病と成つて家庭の圓滿、處女の健康美を失ひ悲惨な結果を招く事が多々御座います。こんな場合は何を措いても今全國婦人科專門醫、全國婦人患者の間で大推奨を頂く一歩進んだ婦人藥惠乃玉を是非御試用下さい。醫者も見放した難症が全快した！と、心からの感謝狀を浮山頂いて居ります

試藥進呈　効力試驗の爲め試藥ご希望の方は御申込みあれ二セ物類似品の被害多し特に御注意下さい

主效　コシケ・子宮内膜炎・月經不順困難・卵巢炎・子宮出血・ラツパ管炎・子寶を望む方も是非

定價　四十錢　八十錢　一圓五十錢　二圓四十錢

九州八幡市春の町（電停前）
本舖　合資會社　貴命堂本家
電話本局九〇一・一三〇五番
振替口座福岡一二七七三五番
支店　東京・大阪

信用ある藥店特約店に有

主なる推奨代理特約店
京城府南大門通二丁目　新井大藥房
京城府本町四丁目　木村大藥房
釜山府辨天町一丁目　大黑南海堂
釜山府辨天町一丁目　殿田伸三郎藥舖
釜山府幸町一丁目　副島松美舖
釜山府光町三丁目　清水藥品部
元山府　長野救命堂
木浦府　伊藤藥店

社說

適從する處を示せ
外地產米問題の根本的解決を要す

農林省が、外地產米の移入制限を行ふの意圖を以て、これを制度化すべく案を練りつゝあるといふ事實は、朝鮮全土を擧げて、ことに重苦しく、不安なる雰圍氣に呻吟せしめてゐる。そこで殖產局長は、該問題に關する總督府の責任當局者として、農林省當局と折衝する必要を認め、日前東上することになつてゐたが、東京滯在中の宇垣總督の電報によつて、一先づこれを見合はすことになつたといふ。渡邊局長曰く『米穀統制案は、農林省で未だ具體案を得てゐないのが事實であらう。農林省としても全然朝鮮を無視するわけはないから、相當なところで解決されるものと思はれる。然し油斷はならぬので、今のところ手は、多分東上するに及ばぬことと思ふが、どうなるか、待機中である』と。われ等は、渡邊局長が、結局東上の必要なきに至るであらうことを望む。

◇

竊かにおもふに、宇垣總督が、渡邊局長に對し東上を見合はすべく電命したのは、總督に於て、既に適當なる解決の曙光を認めたか或は朝鮮にとりて有利なる解決を見るの困難なる情勢を察し、政治的解決の方法を講ずべく肚をきめたか、二者孰れかであるであらう。然かも農林省の外地米統制計畫なるものが、そもく移入制限を意味するものである以上、朝鮮側から適當と認むべき妙案など、到底有り得べくも思はれない、故に政治的且根本的解決こそ、今は最後の解決方法として殘されてゐるのではあるまいか。詳言すれば米こそは、朝鮮の經濟的生命である、移出品の大宗である、而して商品としての朝鮮米最大の市場、否唯一の市場は內地である、內地市場を目當てにして產米大增殖計畫も立てられ、現にそれは實施中である。然るに內地側の一方的事情のために、殊に恐らくは一時的事象のために、內地移入を制限さるゝとすれば、朝鮮は經濟的破滅を待つほかはない、それも朝鮮が斯うした宿命の下に在りて、政治的經濟的の方法もないものときまつてをれば、致方もないことであるけれども、從來政府は、朝鮮の民衆に對する約束の手前といふだけでも、然樣に亂暴な政策を强行することは出來ない筈である。

◇

約束とは何か、それは第一に內地延長主義である。これは往年、時の首相原敬氏が、初めて帝國議會に於て言明したる朝鮮統治の根本方針であることは、周知の通りであつて、この語の含める意義は將來の內鮮同治を約束するものである。この主義の下に朝鮮統治が進められた、經濟上の施設も出來るだけ進められた、然るに今更內鮮間に經濟的墻壁を築き、內鮮同治の進程を逆轉せしめやうとするのは、單に謬見を嗤ふて已むべきでない、中央政府が、朝鮮の民衆に對する公約を蹂躙し、その上民衆の感情を蹂躙するに當る、次け併合以來、總督府が如何に產米の改良增殖を奬勵したか、而して如何にその効果を實證せしめ、その利益を確信せしめたか、民衆をしてこの貴重なる經驗と確信を得せしめたことは、それが當局者の奬勵によるものであるがゆへに、直に政府が民衆に與へたる民力增進、生活改善の約束ともいへる、農林省は、果してこれ等の約束を蹂躙することによりて、必然將來さるゝであらうところの結果に想到したであらうか、況んや朝鮮に於ては、內地の事情を過認することなく、先年既に米穀倉庫會社を設立し、自發的に對內地移出米の統制を行ひつゝあるに於てをや、兎もあれわれ等は、この機會に於て、總督によりて朝鮮產米の對內地移出問題が、政治的根本的解決策の講ぜらるゝであらうことが、最上の策であらうと思ふ。

國寶にも等しい 日章旗發見さる
篤志の朝鮮人の手で卅八年前 朝鮮で初めて掲揚されたもの

第二十師團司令部附金子大佐が去る十七日慰問講演の爲め慶南梁山に出張の節、端なくも朝鮮人の手に依つて初めて韓國に掲揚された日章旗が發見された、その日章旗は今は見る影もなきまでに古びて紐も麻繩が結び付けられ全く古色蒼然たる有樣で、拔かれた赤い日の丸は剝げ、注意して見ても判らぬまでに洒され、僅に痕跡を殘して居るが、今から三十八年前、梁山郡上北面大石里二八八柳順模（六七）老が釜山在住當時、南濱の野商店から二旒を購入して在留日本人と共に祝祭日には必ず掲揚して來たといふ由緒ある歷史的記念物で金子大佐の斡旋により、早速本社主催滿蒙博覽會に出品陳列する事になつた右に關し金子大佐は語る

今回 慰問講演で慶南梁山に行つた際梁山警察署長前田行氏から珍らしい物があるが何とか表彰の途がないものかと相談されたのが實は此の國旗である、國旗の所持者は梁山郡上北面の柳順模と云ふ老人で、この人は當時釜山に居住し、數萬圓の財產を造り不自由なく商賣に從事してゐたが

日清 戰爭前の或年、日本憲兵に危い一命を救けられた事件があり、それ以來同氏は日本皇軍を信賴し報國の念に驅られて居た際に、間もなく日清戰役が起つた、而して氏は將來朝鮮の最もよき友邦は日本なりと堅く信じ救世主の如く日本を崇拜して直ちに南濱なる商野商店より日章旗二旒を買求め事ある每に日本人と共に必ず

掲揚 して居たが、之を快く思はざる輩が種々迫害を加へたが、氏は窃かに之れを掲揚して日本軍の德を讃つてゐた、軈て戰爭は日本の勝利に歸し支那の勢力が漸次衰へるに從ひ近隣の朝鮮人も彼氏に動かされて日章旗を掲揚するものも生ずる程で、殊にまた日本軍の

凱旋 に際しては自ら國旗百本を購入して、近隣に分配してこれを掲揚せしめたと云ふ逸話もある、越えて大正七年九月十三日上北面大石里の山中に紅龍瀑布を發見するに至つて世界的名勝地として紹介すべく私財を投じて設備をなし、遂に釜山を引揚げて現在此處に居を定めるやうになつたが、特に、部落民のために戶

代納 し、普通學校設立に千圓を寄附し、駐在所のために五百圓を投じ、貧困者に子供の生れた場合直ちに金一圓と籾一斗を贈る等公共事業に盡粹する傍ら、地方民に對しては常に日鮮併合の趣旨徹底に努め、各戶に國旗を買與へて祝祭日や陸海軍記念日には部落を戶每に廻訪して、國旗の掲揚を奬勵し、更に角、その篤行と德望で有名な篤志家であると聞く

因みに柳老人は明治三十六年六品通政大夫に任ぜられ、三十八年釜山商務會議所理事に登用、大正八年は梁山文廟齋掌拜命、同九年上北面普通學校設立委員長を勤めた經歷がある

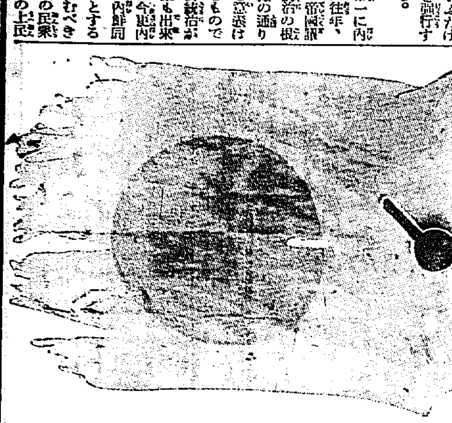

國寶的日章旗

我社の光榮（三）
―滿蒙博開會式に― 各方面からの祝電

滿蒙博覽會の開催を祝す 新義州地方法院長 田尻 隣造

新興滿蒙博の開會を祝す 新義州中學校長 宇留島 喜六

謹みて新興滿蒙博覽會を祝す 新義州高等普通學校長 太田 信之

御盛會を祝す 新義州商業學校長 諏訪原 義衛

滿蒙博覽會開催を祝す 新義州師範學校長 武田 虎一

全鮮人士のため滿蒙博の發會を祝す 咸南興南警察署長 加藤 誠

盛大なる滿蒙博の開催を祝す 會寧警察署長 和田 三郎

開會を祝し御隆盛を祈る 新義州道立醫院長 堀越 莊次

會開を祝す 元山府立病院長 本田 巨靜

新興滿蒙博覽會を祝す 新義州郵便局

滿蒙博の開催を祝し十二分の御成功を祈る 元山郵便局長 村越 才次郎

御盛典を祝す 全南道農會長

適かに開會を祝し御成功を祈る 黃海道農會長

滿洲の建國成り滿蒙の資源はこれが開發を急ぐの秋、大衆の絕大なる待望裡に滿蒙博を開くは時宜に適し滿蒙認識と我國の產業に又鮮產品輸出增進のため裨益する處極めて多かるべし開會に當り滿腔の祝意を表す 平安北道水產會長 吉田 雅一

博覽會の御盛況を祈り趣旨徹底を望む 海州貿業協會副會長 韓 泳 讃

滿蒙博覽會を祝す 新義州產業組合長 李 熙 哲

御盛會を祝し併せて滿蒙の發展を祈る 平北金組聯合會

開會を祝し滿蒙開發のために貢獻せらるゝ貴社の御努力を感謝す 仁川穀物協會

貴社滿蒙博覽會本日めでたく開會式を舉行せらる、邦家のため洵に慶賀に堪へず深甚の祝意を表し貴社將來の御隆盛を御祈り申上ぐ 大阪商船仁川支店長 石垣 廉

謹みて滿蒙博の開會を祝す併せてその御成功を祈る 月尾島遊園會社取締 今井 省三

滿蒙博覽會を祝す 大邱 朝鮮生絲會社

滿蒙博の開催を祝し盛大を祈る 平壤 小野田セメント

滿蒙博の開會を祝し意義ある御計畫の御成功を祈る 平壤 三浦日糖支店長

滿蒙博の開會を祝す 平壤 山十製絲

開會を祝し御發展を祈る 新義州殖銀支店

開會を祝し御盛會を祈る 新義州商銀支店

貴會の御成功を祈り御盛會を祝す 新義州木材組合長 長澤 紀代司

滿蒙博覽會の開會を祝す 新義州電氣會社長 神保 信吉

滿蒙博覽會の開會を祝しなほ御隆盛を祈る 咸南興南 朝鮮窒素會社

今日の盛大なる滿蒙博の開催を祝す 會寧綿信自動車部 近藤千代三

旅中より開會のお喜びを申す 第廿師團附步兵大佐 金子 定一

御盛會を祝す 馬山鄕軍聯合會分會長 常松 泰

滿蒙博覽會の開會を祝し貴會の隆盛を祈る 群山國防研究會

滿蒙博覽會の御盛典を祝す 元山第一消防組

開會を祝す 忠南道評議員代表 金 甲 淳

滿蒙博の開會を祝す 忠南道評議員 村尾伊勢松

滿蒙博の發會を祝す 平北道評議員 多田 榮吉

滿蒙博覽會を祝す 平北道評議員 姜 利 璜

盛大なる開會式を祝し御社の御發展を祈る 平北道評議員 張 麒 植

滿蒙博覽會の御成功を祈る 江原道評議員 崔 養 浩

貴社主催の滿蒙博覽會は滿鮮兩地が地理的經濟的に密接不離の關係あるに即し適切有効の計畫にして將來兩地の發展に資すること大なるものあるを信ず、本日の發會式舉行に當り祝意を表す 安東商議會頭 荒川 六平

祝滿蒙博覽會 小坡 韓 準 錫
待望博覽今開
鮮滿貿易此擧始
國交親善從茲密
一視同仁聖德依

本日の御盛儀を祝し併せて滿蒙開發のため貴社の御成功を祈る 安東縣地方委員會議長 高橋 貞治

意義深き新興滿蒙博覽會の開會を祝し國家のため百パーセントの御成功を祈る 群山府會副議長 牛尾 正一

滿蒙博開會を祝す 新義州府會議員 高 秉 哲

滿蒙博開會を祝す 東京 池田 秀雄

新興滿蒙博覽會の御開催は時宜に適し國家に裨益する處多大なるを信ず、慎みて御盛會を祝す 仁川 杉野 榮八

滿蒙博覽會の開會を祝す 光州 坂口 喜助

滿蒙博の開會を祝し御成功を祈る 光州 松田 德次郎

開會を祝し御盛典を祈る 大邱 伊藤 吉三郎

滿蒙博覽會の盛典を祝す 平壤 松井 民治郎

滿蒙博覽會の開會を祝し拓殖政策に關する貴社の御努力を感謝す 平壤 福島 莊平

開會を祝し併せて帝國の權益を完全に擁護したる今日半島民の處する認識普及のため一大御成功を祈る 平壤 內田 鐵雄

滿蒙博覽會の盛況を祝す 新義州 朴 榮 徹

御盛典を祝す 新義州 阿部 繁男

博覽會開會を祝し適かに盛會を祈る 新義州 中野 (?)

御盛會を祝す 咸鏡北道參與官 李 聖 根

滿蒙博開會式を祝す 忠北淸州郡守 磯矢耕太郎

新興滿蒙博の開會を祝す 忠南大田郡守 藤江 峰一

滿蒙博覽會の開會を祝す 全南光州郡守 倉元 大喜

新興滿蒙博覽會の開會を祝す 黃海々州郡守 野口 三郎

滿蒙博覽會開會の盛典を祝し併せて有終の美を祈る 江原春川郡守 岡田 榮

開會を祝す 咸南咸州郡守 張 憲 根

滿蒙博の開會を祝し併せて所期の目的の貫徹を祈る 咸南高原郡守 前田 道貫

滿蒙博の開催を祝す 咸北會寧郡守 金 永 碩

最も意義ある滿蒙博覽會の御盛會を祝し御成功を祈る 忠北淸州邑長 山本幸四郎

新滿蒙博覽會の開會を祝し併せて御成功を祈る 忠南大田邑長 齋藤 安二

新興滿蒙博覽會の開會を祝す 忠南公州邑長 饗場英二郎

滿蒙大博覽會の開會に當り滿腔の祝意を表し御成功を祈る 全北全州邑長 藤谷作次郎

開會式を祝し御成功を祈る 全南光州邑長 奧村 信吉

意義ある滿蒙博覽會の開會式に際し適かに祝意を表す 黃海道海州邑長 冲本 正晴

盛大なる開會式を祝す 咸南興南邑長 野口 遵

博覽會の御盛況を祝す 江原春川邑長 川崎 勇

新興滿蒙博の開催を祝す 咸北會寧邑長 物部 安馬

（順序不同）

水先案內成績

朝鮮に於て水先案內人を置き船舶出入の際之が嚮導を行はしめて居る所は釜山、仁川、木浦、群山、鎭南浦及新義州の六箇所であるが六月中に此の水先人を利用した船舶は二百九十七隻（五十一萬六千五百五十噸）であつた、その內入港は百四十九隻（二十九萬二千二百七十六噸）出港は百五十二隻（二十六萬四千二百二十九噸）である、なほ各港別に出入數を示せば左の通りである

	入港 隻	入港 千噸	出港 隻	出港 千噸
仁川	四〇	八〇	三九	七九
群山	三六	五六	三六	五七
鎭南浦	一一	三三	一〇	三三
木浦	一	一	一	一
新義州	五七	八〇	六六	九一
計	一四九	二九二	一五二	二六四

◇株と米◇

大株短期引跡

大新 五十六圓七（卅錢高）
鐘新 八十三圓九（三十錢高）
日產 三十五圓四（四十錢高）
東新 百三十五圓丁（四十錢高）

各地期米後場止

下關二二、二〇▲名古屋二二、一〇▲金澤一九、八〇▲熊本二一、六三
▲大阪最終氣配（一圓高）

暑中御伺ひ申上候
ナショナル乾電池
松下電器

メヌマポマード
附けるほどに
梳くほどに……
若やぐ髮の漆黑美！
メヌマポマードあればこそ……
中年の氏の惱みなし

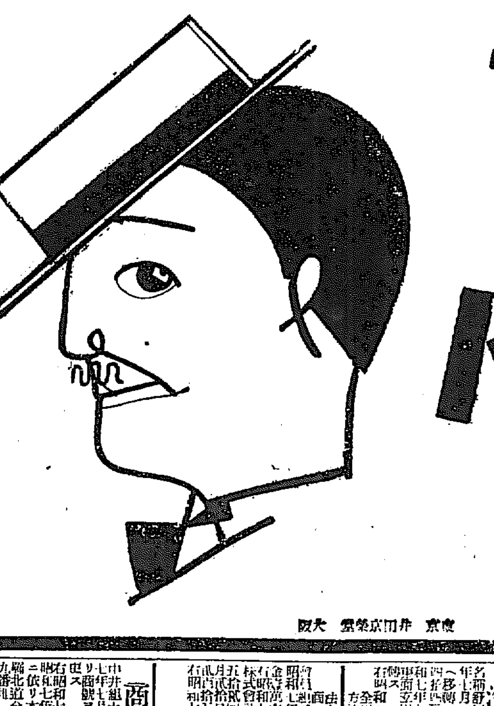

油性にめづらしい爽かな感觸！適度の粘性！
豊かな潤澤！清々しい芳香！美妙な整髮力！
あらゆる點でメヌマは純植物性油の代表！
M―16　東京 井田京榮堂 大阪

無上之光榮
標商 登錄 特許 實專
極暑も何んのその 却つてアト涼しく 氣分壯快
名古屋醫科大學醫院御常用
610 HAP
六一〇ハップ
⦿全國に模範六一〇ハップ溫泉あり
あせも ただれ 一浴で治る
各縣に元捌
婦人病 皮膚病 動脈硬化 胃腸病 中風 痔疾
發賣元 名古屋市 武藤鉦合名會社藥品部

祝 新興滿蒙博覽會
キリンビール
御贈答最適 一打入 半打入 化粧函
營養價値
麥酒大壜一本の營養量は牛肉四半斤に等し
倫敦衛生試驗所報告

宮內省御用達
麒麟麥酒株式會社

法人登記公告

[illegible] 全州地方法院高敞出張所

商業登記公告

[illegible] 全州地方法院橫城出張所

商業登記公告

[illegible] 京城地方法院開城支廳

法人登記公告

[illegible] 全州地方法院舒川出張所

商業及法人登記公告

[illegible] 全州地方法院群山支廳

商業登記公告

[illegible] 全州地方法院

南部版 南部地方

統營太閤堀の 決潰被害は僅少 海底道路工事は九分通り竣工 運河も近く通水

【釜山】統營太閤堀の決潰について現地調査のため出張中であつた、上田土木課長は廿三日朝歸任したが左の如く語つた

統營太閤堀の開鑿前に地下道工事は朝鮮に於ける工事中でも珍らしい施設に屬するため、決潰の報道は多大の注意を惹いた模樣であるが所謂海底道路工事も運河の護岸工事も大體九分通り竣功してゐたため海水の侵入による被害は意外に僅少な程度で濟み、應失敗の如きも今後十日位で除去し通水して船舶の運航を許しても差つかへない有樣である、海底トンネルも入口附近の捨石を行つて石垣を構築し內部の排水を行へば何等實害を受けた模樣も發見されないから復舊工事は勿論工程に支障を來たすが如きことはなく完成される見込みである

晉州學組も 管理者問題紛糾 郡守の措置を議員憤慨 改選を控へて注目

【晉州】學校組合管理者は晉州邑長に任命された、從來學校組合管理者の任命については晉州郡守より組合議員の意向を聞くを慣例とし今回もその例により過般議員の意向を質したところ議員は邑長以外より任命されたい旨を答へたに拘らず今般邑長に任命を見、議員の希望は裏切られたので議員達は大いに憤慨してゐるが二十七日施行される組合議員の改選に當り現在立候補の趨勢は在籍員僅に二名に過ぎず大部分新顏なので管理者問題は如何に緩和されるか一般に興味をもつて注目されてゐる

仁川府廳假住ひ 新廳舍の出來るまで 公會堂に一時移轉

【仁川】仁川府廳舍の新築に伴ひ公會堂で一時事務を執ることになり假住居のため移轉準備を急いでゐるおそくも來月上旬までに公會堂に引越すことになるが配務は戸籍は階下、財務、內務は階上で府尹室は階上用の便所を改造した正面奧部の屋が充てられてゐるなほ來年秋の新廳舍竣功までここで執務するわけである

大田の各種 納稅成績

【大田】六年度大田郡の邑面稅、學校組合費等の出納閉鎖期の調定額及徵收濟み額は左の通りである

地方稅、調定額一三〇、四四八圓收入額一二八、一六三圓

邑面稅、一〇二、一五七圓、九一、七二〇圓

學校組合費、四八、八二六圓、四八、四〇五圓

學校費賦課金、一二、〇七四圓、一一、八二五圓

普通校授業料、一八、七二〇圓、一八、一三五圓

職業教育 實科講習會 順天小學校で

【順天】順天小學校では郡內學校職員に對し職業科教授上の實際必要なる肥料學病虫害驅除法等に就き極めて不是適切なる講習會を本月廿七日より向ふ四日間順天小學校で開催するが講師及び科目は左の如し

▲肥料學 道技師中村佐太郎▲病虫害驅除法 光州公立農業學校教諭松崎宗三

夥しい 授業料滯納 大田郡內で 千名に近し

【大田】大田邑內普通學校（大田第一）同第二、儒城、新灘津、東唄、山內、晶城、九則の在籍兒童數は二千六百八十九名で六月末現在の授業料滯納狀況は一ヶ月乃至最も多く二、三ヶ月分とゝもに九百九十六名、六百六十三圓八十五錢に達してゐるが更に授業料納入不能による退學者は二十六名、同滯納により退學せしめられたもの三名、同滯納により退學したもの十八名計四十七名と家族の離住、死亡、病氣その他の理由で退學したもの九十名あり當局では頗る重大問題となしこれが救濟に苦慮を期しつゝある

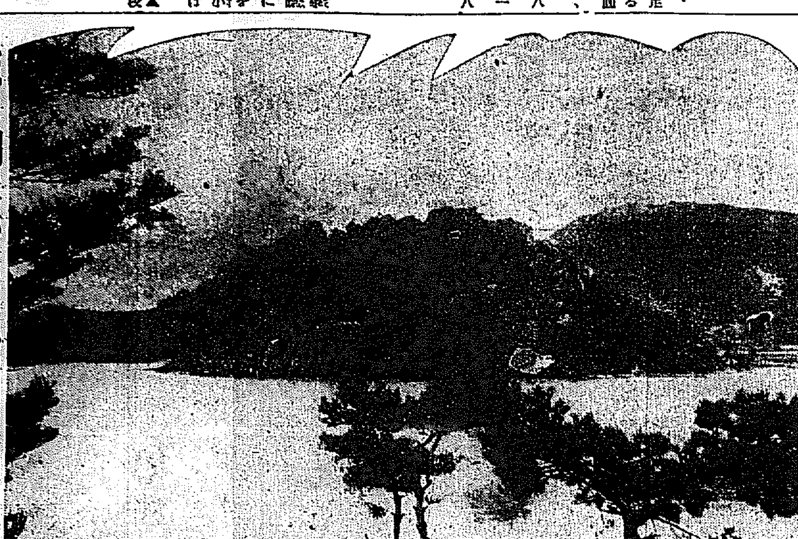

瀧と湖水めぐり（4） 江原道高城の永朗湖

永朗湖は高城邑から浦外里に至る二等道路中央地點の右方にあつて周りは削つたやうな岩山に取圍まれてゐる湖心に秀よき島があつて、昔永郎、述郎、安祥、南石等の神仙が來遊したと傳へられてゐる

慶北林組費 徵收成績良好

【大邱】不況をよそに慶北森林組合費徵收成績は頗る良好である、本年四月から六月までの第一期徵收成績は十六萬九千九百九十七圓のうち徵收濟十萬二千三百廿二圓で差引六萬七千二百七十四圓の未收である、即ち六割二厘の成績でこれを前年同期に比較するに七分三厘の增徵である

木浦の愛國少年團 大屯寺にて テント生活

【木浦】木浦小學校の愛國少年團は夏季野外教練のため海南郡內の名刹大屯寺でテント生活を行ふことゝなつた、團員四十六名の內病氣、不在などのものを除き一行は二十五日染川訓導外二名に引率されボーイスカウトの制服に身をかためてテント携帶行進しそれから四日間を野外教練に費すのであるが日課は飯盒炊事練習、人命救助教練、テント使用操法、登山から旗のぼりや綱の利用法などである

江華郡技術員打合會

【江華】江華郡內技術員打合會は去る二十三日郡會議室內に開き五十名出席し麥作指導圃基礎調査、綠肥、採種田設置、堆肥の奬勵、其他を協議した

品質一点張 第一 龍 日本一 美味滋養 ほまれ キッコーリウ 味噌 野田醬油朝鮮工場釀

夫の留守中 情夫と駈落ち 六人の子までである妻を 憤慨した夫が訴ふ

【大邱】六人の子供を持つ四十八歲の人妻が夫の留守中情夫を拵へて家出したので憤慨した夫は二十一日大邱地方法院にその不貞な妻の離婚訴訟を起した事件があつた原告は漆谷郡伊西面佳亭洞趙昌洵（五〇）で被告は同人の妻河桂人（四三）といひ、兩人は既に正式結婚後三十餘年間同棲しその間六人の子まで儲け家庭も至極圓滿であつたが被告が實業商の關係から昨年九月頃釜山に旅行不在中同じ洞の李道鎔と情を通じ本年二月十五日更に不義の現場を發見したがその時は子女の將來や世間態を恥ぢ被告と姦夫の謝罪の謝狀を差入れ陳謝するので嚴しく訓戒したに拘らず改悛の狀なく遂に情夫と今度は家出してしまつたから離婚を請求するといふにある

仁川の 水脈調査 舊仁川も施行

【仁川】數ケ月前から西鐵及び府水道課で調査中の府內における工業水の將來は頗る有望視されるに至つたことは既報の通りであるが更に舊仁川多未面方面水脈調査に手を染めることゝなつた

大田の秋蠶 飼育奬勵

【大田】最近繭價の暴落に基づき養蠶の奬勵稍々困難となつたが秋蠶の繭收買の實狀からみて疲弊困憊の農家救濟の一方法として秋蠶の飼育奬勵は最も機宜に適した措置とし大田郡の繭價では極力奬勵に努め二千五十五枚の秋蠶掃立をなす事となつた

暑い／＼ 狂騰する水銀柱 文字通りの殺人的酷暑で 大邱の撒水夫斃る

【大邱】アツイ／＼と何人も逃避せぬ者はない、大邱地方は全鮮一の酷暑で廿一日の如きは最高温度華氏九十七度に達し本年に入つての記錄を作つた、かんかんとてり出く炎天の下に懸命に撒水車を押した府撒水夫金萬雲（三二）が直射光線百二十度の暑さに遂に日射病を起し卒倒人事不省におち入り醫者手あてを施したが及ばず二十一日午後五時死去した

金泉神社 上棟式 廿一日擧行

【金泉】金泉神社神殿並に拜殿の改築造營工事は今春着工以來順調に進捗し二十一日午後四時から上棟祭を擧げた口中梅吉氏齋員奉仕し小學校普通學校生徒等參列し煙火を合圖に上棟の儀槌打の儀散餅の儀あり口中棟梁、諸田郡守久枝邑長、信田邑長氏子總代々理その他來賓の玉串捧獻あつて式を終り散餅の儀があつたが暑さにもかゝはらず參拜者も多數で非常に盛大であつた

築港擴張と 京仁道路の改修 仁川の府勢振興會 總會を開いて協議

【仁川】仁川府に東部進出確定で工業都市出現の爲先づよきスタートを切つたが府勢振興會では此の際更に拍車をかけ府勢の振興を圖るため來る二十六日午後四時から月尾島潮湯大廣間に總會を開催し仁川現下の重要問題たる築港擴張要望、京仁道路改修、京城地方法院仁川支廳復活運動を協議することゝなつた

（前）府會議員の立候補者少く府會側の模樣である立候補推薦と見られるのは

長尾米助、名倉宣率、仙波通京、千年貿平、佐藤淑人、谷口秀雄、矢富武一郎の諸氏である

全南の菜種

【光州】全南道產の菜種は販賣し得るもの一萬斤に達したが全部木浦の日韓煙油製造所で買取り木浦で油に製造することとなつた値段は三等百斤につき五圓九十錢二等は十五圓で一等は二十五圓である

晉州の 學議戰 未だ氣乘薄

【晉州】學校組合議員選擧は二十七日に迫つたが定員に滿たず殊に

釜山港內に 不夜城を現出 水死者追悼と燈籠流し 廿日大正公園下で

【釜山】毎年釜山の夏を色彩る水難死亡者の追悼會と燈籠流しは恒例によつて今年も慶南水產會と釜山漁業組合外十六團體共同主催で三十日午後六時から大正公園下の埋築地で盛大に擧行されるに決定した各宗僧侶神官によつて式を進められ遺族と關係者並に官民一般の燒香參拜もある筈で式後は燈籠ながしに移り數千に餘る燈籠によつて港內に不夜城を現出して遭難者の冥福を祈る計畫で目下準備をすゝめてゐるなほ當日港內には活動寫眞餘興りの催しもあるが當日雨天の節は順延する由

忠南の肥料 講習會

【大田】忠南道農會では左の通り

女房殺しに 懲役五年の判決 大邱地方法院で 「廿二日言渡さる」

【大邱】去る六月廿一日の夜中に府內中央通り支那料理屋同和樓で血生ぐさい女房殺し事件は當時府民を戰慄せしめたが、大邱地方法院の第一回公判で七年を求刑された犯人全北道茂朱郡雲南面大關里生れ吳貢根（三二）に對する判決言渡しは廿二日地方法院第四號法廷で松下裁判長から一回公判より輕く五年の判決言渡しがあつた

肥料講習會を開催各郡別に技術員出張、各々大田郡は荒牧道技手山崎技手外七名である

▲八月一日より三日まで三日間天安農業補習學校、講師者は公州、論山、大田、牙山、天安郡洪城普通學校、講習者は禮山、洪城、瑞山、唐津、保寧郡▲同五日より七日まで三日間、扶餘農業補習學校、講習者は論山、扶餘、舒川、青陽

六名轢死事件の責任者 大邱署で取調

【大邱】朝鮮鐵道史上未曾有の椿事であつた去る十五日大田郡外南面三丁里踏切の慘事を枕に熟睡中の六名轢死事件はその後大田署の手で列車乘務員を目下取調中であつたが、乘務員三名は何れも大邱鐵道機關區勤務者である關係と大田署より大邱署に事件の取調べが移牒され二十二日署では兩名を呼び出し目下取調べ中

藥屋の 店先で斃る 死因は不明

【釜山】コレラ豫防で當局の神經が尖つてゐる折柄廿一日午前十時ごろ釜山大廳町由岐藥局へ藥を求めに來た婦人が急に苦悶し初め激烈な吐瀉と下痢で應急手當の甲斐もなく死亡したので釜山署では時節柄死因を嚴重に檢診中であるが同日の婦人の身許が判明せず當局を狼狽させたが漸く府內大新町居住清水トヨ（五二）で最近まで順治病院の附添婦として働いてゐたことが判明した

巨船坐洲して 船體眞二つ 平和丸が島嶼附近で 船員は無事木浦へ

【木浦】大阪商船朝鮮の平和丸（神戸甲斐商店所有船一九三四トン）は旅順で原鹽二、六〇〇トンを積み德山へ直航中、廿一日午前四時半折柄の濃霧のため全南島北二方哩の地點に坐洲し同夜八時船體は八の字なりとなり遂に船體眞二つに切斷された、船長以下乘組員四十名は發動漁船に救助され島に避難し同船事務長竹下榮氏外二十二名は第二新生丸によつて廿二日午後三時木浦に上陸、穩度の後に柴田旅館に入つたお竹下事務長は遭難模樣を記者に語る

坐洲した處は砂地で海は淺く霧の濃い時だつたのですが坐つたといふショックを受けると同時にメキ／＼ッと凄い響です、危險切迫とは感知しても平和丸は無電設備がないので汽笛やメガホンで急を漁船に傳へ林兼所屬の發動漁船第二第八新生丸が來てくれ兩船で島に避難しました乘組員は皆無事ですが船貨に浸水してゐますから積荷は駄目でせう、山口政太郎船長、小杉吉次郎機關長外十五名は船の最後を見屆けるため島に殘つてゐます、平和丸は明治四十一年ごろの建造で今は商船のチャーターですが鮮米期には朝鮮各港を廻つて行きこんどは鎭南浦から大連に渡り旅順から鹽を滿載して山口縣德山に直行の途に遭難したのです（寫眞は遭難船員の一部が木浦棧橋に上つたところ）

順天のチフス

【順天】大手町小野六藏（六一）はかねて順天病院で病氣加療中十九日腸チブスと決定時節柄當局は驚愕し同人が通ふ昭和幼稚園まで大消毒を行ひなほ附近一帶に亘り戸別的檢病を行つて極力蔓延を防いでゐるが同家は昨年も同病患者を出した家であると

密陽は 連日の酷暑 二十二日は 室內で百度

【密陽】數日前二三回の小夕立はあつたが燒け石に水で何の手ごたへもなく炎暑は連日虚威をたくましうしてゐるが廿二日の如き水銀柱は容赦なく昇騰して室內百度に達してゐるなほ府北水利組合地域內には未だ四五十町步の植付未了の水田があり、水利のない水田に於ける植付でも旱魃のため田の面に龜裂を生じまさに枯死せんとする悲慘な狀態にある

大田の松毛 虫退治 誘蛾燈設置

【大田】大田郡森林組合では松毛虫の驅除に對し從來これが徹底を期しつゝあるが二十七日より八月五日まで十日間被害の最も激甚なる區域、保安林、一昨年より本春まで植栽せる林野に八十二箇所の誘蛾燈を設置し徹底的驅除を斷行する筈で大田邑では大田富士山公園附近に施設をなす豫定である

光州の學組 事務檢閲

【光州】光州郡廳では廿二日より廿六日までの豫定で飛鶴、大村兩學校組合の事務檢閲を始めた、なほ光州松汀里の組合檢閲は八月上旬執行の筈

怪談 夏の夜空に 火玉飛ぶ 仁川共同墓地附近の 住民をおびやかす

【仁川】府內花町一丁目の共同墓地附近の丘には折柄の雨で人通りも稀ないはゆる鬼火が燃え青色の光芒の尾を引いて夏の夜空をグロテスクに彩つてゐるがときどきこの怪火が附近の家の屋根にまで迫つて來るので無智な住民達は極度におびえ百餘名一團となりばけ物火だと見入つてゐるが何らしいナンセンスではある

心配ない 全北の水稻 旱害は一部分

【全州】全北地方の旱魃は局部的で金沃水利組合區域は比較的順調に植付を終りその後降雨も可なりにあり、水稻の繁茂と共に蒸發量も少ない、本雅貯水池も二十日現在有効水量三十三尺で、今は放水しておらず、こゝ十日位雨なくとも悲觀するには當らないと

全南各島で 鯖節製造

【光州】全南では本年鯖の豐漁で値段は安く同時に適當な處理法がないので今後は道水產當局は鯖節の製造を靑島、巨文島、濟州島等の產地で製造せしむべく指導する筈である

普通學校で 畜產施設の指導 大田で校長會議を開き 實習地設置を協議

【大田】農村子弟を教養する普通學校では現時農村の實情に鑑み就學中に於ける實科教育の徹底を圖り農村子弟として勤勞精神を涵養し卒業後進んで農業に從事するの觀念を助成促進し延いて家庭の農事改善に資し就中自給肥料の增殖は焦眉の急務であるのでこれが增殖の利便と經濟組織の改善進步に資すべき畜產施設を農村各普通學校に實施すべく大田郡守は二十一日正午より郡會議室に於て大田第一、儒城同第二、宗方新灘津、中村鎭岑、宮原東明、中野山內、池田福城、宇野木九則各普通學校長會議を開催し實科教育及指導生に對する畜產施設指導計畫を樹立し牛、豚、鷄を飼育し實際の耕作に使用し殊に學校指導生、農家との聯絡を密にし時來農村をして有益農業たらしむべく實習地を設備し農業資料の徹底に就て協議した

光州川改修 工事入札

【光州】かねての懸案であつた光州川改修工事は二十二日道廳で入札の結果一萬三千七百八十五圓で大江東登氏に落札竣工期間は七ケ月である

咸南三都市 對抗庭球戰 卅一日元山で

【元山】元山咸興咸南三都市對抗庭球戰は愈よ三十一日午前九時より元山鐵道局コートで開催されることに決定主催者元山協會では目下準備を進めてゐるが元山のメンバーは左の通り

（李基臣 川上）（李成瑢 千葉）（金興國 小野）

（長谷川 佐治）（橋本 金仁洙）（金福山 板井）

全北の府郡 對抗野球

【全州】全北道體育協會主催各府郡對抗野球は二十四日午前十一時より德津グラウンドで擧行されるが參加チームは群山、裡里、全州の三チームである

江華支局主催 四郡對抗庭球會 役員決定、コートも完成 準備着々と進捗す

【江華】本社江華支局主催城州長端、金浦、江華四郡對抗庭球大會はいよ／＼期日の切迫と共に各郡では折柄の炎暑にめげず火の出るやうな猛練習をつゞけ金浦郡ではその選手選拔戰を來る三十一日同郡コートで開催する事になり支局ではこれが準備に忙殺されすでに役員も決定しコートも完成をつげ當日を待つてゐるなほ大會役員は左記諸氏に依囑し快諾を得た（敬稱略）

大會役員

▲會長李源讚▲副會長尹元燮▲委員長安築淵▲本部委員趙允顯、安聖願、許燮、神田庄太郎、黃衡天、金相鎭▲審判委員李直淳外八名▲記錄委員金富進外三名▲設備委員李勳植外六名▲接待委員安翼載外五名

1—0 電車課辛勝 對全仁川戰

去る十七日ドロンゲームとなつた大武後援の軟式野球中央豫選の兩者電車課對全仁川は二十一日龍山球場で相見へた全仁川の宣攻で全仁川は物凄く敵陣を脅したが一日の長ある電車課に最後の一點を許して惜敗す

試合時間一時二十分 審判（主審）牧瀨、栗山（副）

全仁川（先）	000000000	0
京電	000000001	1

[illegible]

二十四日午前九時より龍山球場で左の通り準決勝及び決勝戰を行ひ中央代表を定める

殖銀―電車課、鐵道俱―メートル（決勝）

仁川の 痘瘡退治 未種痘者に 種痘を強制

【仁川】仁川の天然痘患者累計は二十二日現在で五十三名（內十七名死亡）であるが仁川署では蔓延を防ぐため府內一般にわたり近く未種痘者に種痘を施行することとなり目下準備中

邦文タイプライター 製造發賣 京城府南大門通二丁目 日本タイプライター株式會社京城出張所 電話本局長九二二番

釜山の 電車延長 瓦電會社が 願書を提出

【釜山】釜山北部市街地方面の緊急策として多年の懸案となつてゐた現釜山鎭入口の電車終點所より佐川町入口まで一哩二分の電軌延長について去る二十日瓦電會社より電車複線の敷設願書を提出した

天幕村の 衞生掃除 月尾島賑ふ

【仁川】去る十日から開放された月尾島の天幕村も今日では五十三戸百十二名に達してゐるが府ではこれ等から得た衞生費で人夫を傭ひ二十四日から衞生掃除に從事せしめることになつた

全州の島氏 雲隱れ 噂とり／＼

【全州】大正町一丁目鑛山主島岩太郎氏は今月初旬商用で京城に行くとて出發以來消息不明となり目下金融行く方不明であるが同氏としては鑛區御修理の不正とか借金倒れとか種々傳へられてゐるが氏は從來防組小頭として相當信用もあり近頃の話題となつてゐる

大田の酒稅

【大田】大田稅務署管內第二期分調定は一萬二千三百三十二圓で二十日現在は九千八百圓の收入あり目下滯納は千二百圓の調査で同期の收入は四分五厘である

江景支廳の 事務打合會

【江景】江景支廳管內論山、扶餘兩郡の面長および戸籍主任二十餘名を招集し來る二十八日から三日間江景支廳學校講堂で事務打合會を開催するが支廳側では佐山判事および白石監督書記が出席することになつてゐる

全北技術員打合

【全州】全北では廿三日午前八時から道會議室で各郡技術員の打合會を行つた

全州體協映畫

【全州】全州體育協會野球部後援會では來る二十七八の兩日基本金造成のため水谷八重子主演のトーキー「上陸第一歩」を主催することになつた

月尾島に公衆電話

【仁川】夏季中避暑客のための月尾島公衆電話は二十三日から開通した

人の動き

▲阿部平壤府尹 廿一日夜着京城
▲藤原德三郎氏（鎭林炭礦所長） 廿日清津發京城出張所を經て東上
▲村尾伊勢松氏（大田市民會長） 廿二日京城へ
▲千葉主計監（朝鮮軍經理部長） 廿二日朝釜山着渡航在中
▲上田慶南土木課長 廿二日朝統營より歸任
▲森田釜山地方法院長 廿二日地方巡視より歸任
▲杉釜山府理事官 廿一日夜京城へ
▲水野巖氏（釜山西工業試驗所副會頭）▲上田耕一郎氏（同理事） 廿二日朝歸來
▲五島誠助氏（釜山米取理事） 廿一日內地より歸來
▲李源讚氏（江華郡守） 廿二日上京
▲朴宗根氏（江華署公醫） 廿四日歸任の筈
▲神山庄太郎氏（江華郡庶務主任）同上

SANTE

肺結核の革命的治療藥

醫學博士　藤澤好雄氏　創見

臨床大家六十餘博士　實驗推奬

サンテ

結核は不治に非ず、治すに道あり

「結核は不治なり」とは云ひ古されたる言葉であるが、醫學の進歩しない時代のその觀念が今に於てなほ相當有力に人々の腦裡に存して、近代的敎育を受けた若い人々の間に於てさへ、漠然と然し可なり根強く印象付けられてゐる事は實に慨はしい事である。

この不可解なる理由なき觀念が、どれほど結核治療上の障害になつてゐるか知れない。結核病卽ち死の宣告であるかの如き誤まれる觀念に支配されて、治るべき肺病を惜しげもなく諦めて自暴自棄に陷る人の如何に多き事か——

結核は斷じて不治では無い。寧ろ或る條件の下に於て最も治し易き病である。

その條件とは何か？

卽ち「殺菌と排毒」これである。

然るに、世に行はれてゐる結核藥は多くはこの根本的條件を忘れて仕舞つてゐる。專ら結核毒素の中毒作用として現はれて來る發熱盜汗、血痰、咳嗽、食思不振、頭痛、心悸亢進、下痢等の表面的症狀に對してのみ之を鎭靜せんと力を注いでゐるに過ぎない樣に思はれる。

これでは、百年河淸を待つが如く、たとへ一時的に症候が消退しても、病菌に對する根本的處置をおろそかにしてゐる限り何時まで待つても病氣そのものゝ治癒は望まれない道理で、その治療は「邪道を走れる結核治療」と云はねばならないのである。

邪道を走る治療に依つて病の轉歸を誤まつても、それは藥の罪では無い——結核藥に就ての認識が足らず、正道と邪道との區別に徹底を缺き、療病方針の確立を誤まつた人の當然の運命である。

若し、その悲しむべき運命に陷つた人がありとすれば、吾人はその人に同情の涙を濺ぐ前に、「治療は必ず正道に立歸れ、今日唯今からでも決して遲くはない」と切に勸告したいと思ふ。

「サンテ」は飽くまで「殺菌と排毒」の學理に立脚して結核治療の正道をまつしぐらに直進する革命兒である。

發賣して日は淺いが、山間の古沼の如く沈滯せる結核治療界に溌溂たる生氣を與へ回春の光明を投げたる功は、蓋し沒すべからざるもので、實驗的にその根本治療藥たる事が續々證明せられつゝある事は、「サンテ」の價値に千鈞の重みを加ふるものである。

現に臨床大家六十餘博士から實驗推奬を蒙つてゐるが、短日月に斯くも多數の權威者から推奬を受けた事は結核藥の歴史に未だ嘗て無い事である。目下各官公私立大病院や公私立結核療養所に於て盛んに處方せられて居り一度使用せられた方は皆直ちにその偉效を認められて推奬せられる有樣であるから、今後續々御推奬者の增加を見る事は明かである。

東京帝大、入澤達吉博士の主宰せられる實地醫家の機關紙「實驗醫報」四月號誌上にも、內野淺次郎博士に依つて「サンテ」の效驗が報告せられ「超越せる卓效を有する理想的新藥にして從來の他藥の追隨し得ざるもの」と記載せられたる如き、如何に「サンテ」が治療界に於て歡迎せられつゝあるかを窺知するに足るのである。

「サンテ」の效果の手近な證明は、實驗せられた各博士の報告書に見る事が出來る。

——食慾大いに增進し、健康時と同量の食餌を攝るに至る
——發熱去り、平溫となる
——ねあせ止み、夜間安眠する事を得
——咳嗽鎭まり、血痰止み、呼吸輕快す
——胸痛去り、頭痛、全身倦怠を感ぜず
——肩こり、全身異和感去り、元氣振起す
——ラッセル消失し、下痢頓挫す

斯くの如き著明な症狀の減退が、「サンテ」の服用後、早きは四五日おそくも一週間目頃からメキ〳〵と現はれ來る事屢々であつて、患者の氣分は、不快なる症狀の日增しに消失し行くに從ひ、益々明るく輕快となり、體重も增加し、步一步全快への堅實な步みを進めて行くので各博士とも非常な喜びを以てその結果を報告せられてゐる。

單なる症狀の鎭靜劑であつてもこの樣に速かに安全に奏效を見るのは稀である。まして、僅かに一劑にて、斯くも多數の症狀を一擧にして消失せしめ得るのは、卽ち「サンテ」が、病の本源を爲す病竈に直ぐ樣作用して忽ち殺菌排毒の效果を現はす獨特の藥劑なればこそであつて、斯くてこそ始めて本當の治癒がそこに期待出來得るのである。

なほ、本劑が、服用極めて容易安全であつて、過敏性の婦人や小兒も喜んで之を服用し得る事、又少しも副作用習慣作用なく安心して持長せしめ得る事、及び、本劑のほかに下熱劑や其他の症狀鎭靜劑を倂用する必要は更になく（倂用する事は妨げなけれどもその必要なし）唯一劑のみにて十分各種の效果を同時に現はす故、從つて頗る經濟的なる事など、各博士の一致して推奬せられる所である。

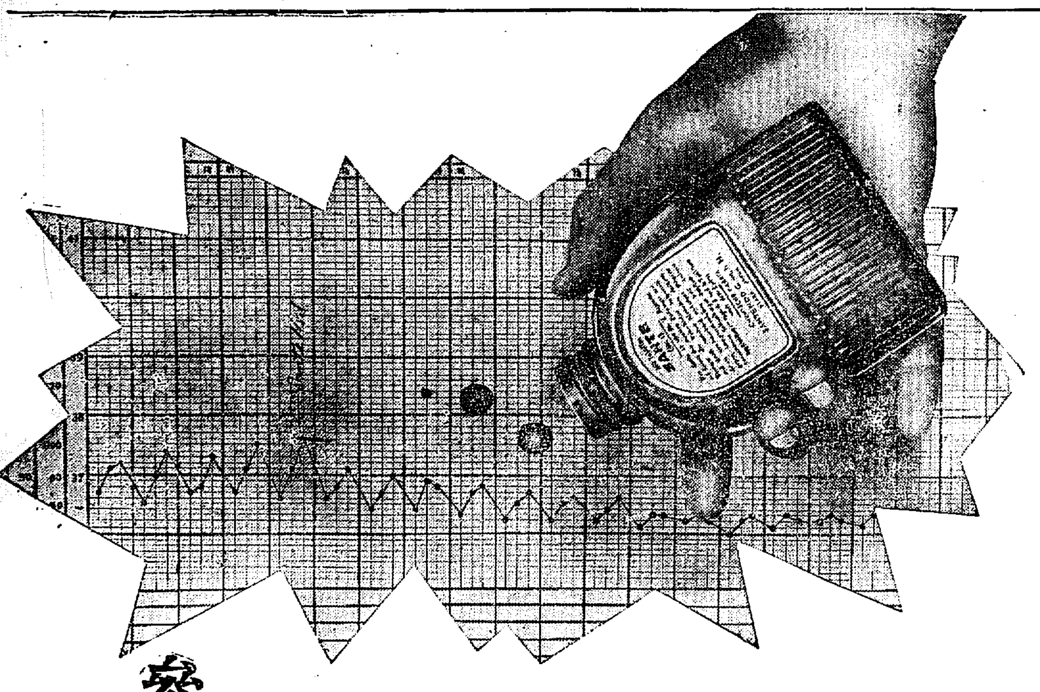

◉先づ文獻に依りて諸博士推奬の聲を聽け

文獻（實驗報告書）送呈

藤澤博士並に諸博士がサンテを結核性疾患の治療に應用されたる成績報告書及び「療養指針書」を御申越次第送呈す

「サンテ」を實驗推奬せられる臨床諸大家　【イロハ順】

醫學博士 岩井登門氏　醫學博士 生地慈氏　醫學博士 石山陽昂氏　醫學博士 石島福督氏　醫學博士 阪島近治氏　醫學博士 原田光男氏　醫學博士 濱田正枝氏　醫學博士 牛田久雄氏　醫學博士 西田宗一氏　醫學博士 西浦清一氏　醫學博士 豐田正達氏　醫學博士 富島嘉門氏　醫學博士 大國二郎氏　醫學博士 大森斌彥氏　醫學博士 岡本武三郎氏　醫學博士 小野靜吉氏　醫學博士 渡邊貞恩氏　醫學博士 川上理作氏　醫學博士 川上勝恭氏　醫學博士 川村六郎氏　醫學博士 米山義猷氏　醫學博士 高橋四郎氏　醫學博士 高山四朗氏　醫學博士 高島俊治氏　醫學博士 玉田露次氏　醫學博士 竹島光藏氏　醫學博士 竹森啓祐氏　醫學博士 內藤梁太郎氏　醫學博士 中村和雄氏　醫學博士 內田讓益氏　醫學博士 內野淺次郎氏

醫學博士 宇山安夫氏　醫學博士 植苗福次郎氏　醫學博士 上森虎之助氏　醫學博士 野々上好太郎氏　醫學博士 野口傳九氏　醫學博士 野木愛三氏　醫學博士 黑岩文一氏　醫學博士 栗原基氏　醫學博士 松崎香佳氏　醫學博士 增田貞一氏　醫學博士 藤田武夫氏　醫學博士 小竹政吉氏　醫學博士 小松原謙三氏　醫學博士 江副隆太郎氏　醫學博士 齋名泰氏　醫學博士 齋藤齊氏　醫學博士 佐藤弘氏　醫學博士 澤田四郎作氏　醫學博士 櫻木亞吉氏　醫學博士 木村良恭氏　醫學博士 木崎正美氏　醫學博士 木許寬氏　醫學博士 三好毅一氏　醫學博士 宮井茂吉氏　醫學博士 宮崎正一氏　醫學博士 宮本博人氏　醫學博士 志賀賢氏　醫學博士 弘田茂富氏　醫學博士 森本正好氏　醫學博士 勝邑保氏　醫學博士 杉田貞之氏

『サンテ』には三種の別ありて各病狀に適合す

【適應症】 肺結核、肺浸潤、肺尖加答兒、肺氣腫、慢性氣管支加答兒、肺炎、濕性並に乾性肋膜炎、結核性腹膜炎、喉頭結核、淋巴腺結核、腸結核、結核性下痢、肺門淋巴腺腫脹、脊椎カリエス、瘰癧、骨並に關節結核、結核性並に腺病性眼疾

【種類】
「サンテ」一號＝有熱期に適す
「サンテ」二號＝無熱期に適す
「サンテ」三號＝前記各適應症の恢復期並に結核性體質、腺病質、虛弱質、榮養不良に適す

◉別に醫家調劑用粉末あり（容量二五〇瓦、五〇〇瓦）

【藥價】
「サンテ」一號　一二〇錠 二圓八十錢　三六〇錠 八圓四十錢
「サンテ」二號　一二〇錠 二圓八十錢　三六〇錠 八圓四十錢
「サンテ」三號　一二〇錠 二圓五十錢　三六〇錠 七圓二十錢

御注文方法
◉御注文の際は必ず「サンテ」何號と御明記の事
◉御送金は振替貯金（大阪三五七番）御拂込か、又は郵便爲替御利用が御便利、前金の御注文には送料を要せず
◉代金引替便ならば御注文にて送料御負擔の事

各地著名藥店及び百貨店藥品部にて取次せらる

大阪市東區北濱一丁目

參天堂株式會社學術部

振替貯金大阪三五七番

我社が明治二十二年呱々の聲を擧げて以來既に四十四年、此間終始一貫常に學術に對する眞摯なる研究的態度を持し、堅實なる發展を遂げ各位の信任を擧げつゝあるは世に認めらるゝ所であります。茲に「サンテ」を發賣するに當りて社會衞生上責任の益々重大なるに鑑み、一層愼重なる注意の下に之が發賣を果すべく充分の用意ある事を附言致します。

祝新興滿蒙博覧會

東京支社扱

明治メリーミルク 明治コナミルク 景品附賣出

一、規定　明治メリーミルク並罐（三九〇瓦入）罐張レーベル（外巻の包裝紙ではありません）參枚、又はコナミルクに添附の匙壹本を開封にし御住所御氏名御明記の上郵便切手を貼つて左記へお送り下さい。（但東京を除く）

一、送先　東京 丸ノ内三丁目　明治製菓株式會社　宣傳係

一、締切　昭和七年九月三十日

一、發表　當籤番號は十月中新聞紙上に掲載し賞品は發表後お送り申上げます。

一、抽籤　レーベル又は匙が本社到着と同時に抽籤番號と等外賞品とをお送りいたします。尚抽籤の上左記賞品を贈呈いたします。

一、賞品

一等　復興債券（拾圓）　壹枚宛　五拾人
二等　腕時計　壹個宛　參百五拾人
三等　明治哺乳壜　壹本宛　貳千五百人
等外　ノートブック　全部

東京 丸ノ内　明治製菓株式會社

寶丹

酷暑に敗けるな　こゝに寶丹あり！

炎暑を征服し元氣を増進し病菌を撃退す

消化・殺菌・救急の三大偉力ある

キ、メ本位懐中藥

家庭に・避暑に　旅行に・登山に

護身藥として、救急藥として寶丹は夏の生活の必需品です。寶丹を御常用になればどんな恐ろしい惡疫も、口の門から一歩も中へ入ることは出來ません

寶丹の活用は

◇旅行散歩に寶丹　◇飲過食過に寶丹
◇船車の醉に寶丹　◇疲勞倦怠に寶丹
◇氣付藥として寶丹　◇腹痛吐瀉に寶丹
◇惡疫豫防に寶丹　◇暑候中りに寶丹
◇消化不消に寶丹　◇氣分惡しきに寶丹
◇頭痛眩暈に寶丹　◇咳込みに寶丹

寶丹は東京各大學山岳部員登山の際携帶しその確効を認められ登山者の必携藥として御推奬を辱ふす

定價　金二十錢　金三十錢　金五十錢　金一圓　金二圓　金三圓

各寶丹匙添附す　全國各藥店にて販賣

本舖　守田治兵衛

本店　東京市下谷區池ノ端仲町　振替東京二九八五番

支店　大阪市東區平野町一丁目　振替大阪五七七三九番

ユニオンビール

大東京市　横濱市　川崎市

全部の酒類商組合の指定品

西宮工場完成五周年記念　景品付賣出し

一等	ユニオンビール　大瓶四打
二等	ユニオンビール　大瓶半打
三等	ユニオンビール　大瓶一本
四等	硝子コップ一個（紙瓶入）

▼賣出方法……ユニオンビール大瓶六本毎に景品券一枚呈上

▼引替方法……景品引替はユニオンビール御買付けの店でお引替へいたします

▼賣出區域……朝鮮及滿洲

宮内省御用達　日本麥酒鑛泉株式會社　製造元　三ツ矢サイダー

ミツワ石鹸

顔面と　肌膚と　毛髪の

經濟第一

程よい溶け具合、雪白の泡立ち、緩和な作用、淸爽な用後感、此の過程を繰返して、肌膚は日一日と健かに、美しく磨かれるのです。

石鹸と化粧と

肌膚を洗ひます石鹸とお化粧とは深い關係がございますものですから、作用が緩和くて後に石鹸分を殘さないミツワ石鹸を用ふことが肝要でございます。そしてチタニウムを主劑に、特殊の成分が配合されて居ります、絶對無鉛のサーワ白粉で、お化粧致しますと、良く附着伸びしまして、それこそ見違へるやうに、美しく艶々しいお化粧が見事に出來まして、汗に剝落ちることも化粧崩れも致さずに、大變に長保がします。

不斷の品質向上の爲にミツワ化學研究所に於て、日夜研究に盡しつゝある主要なる技術家諸氏

理學博士　小平勤氏
藥學士　河村正鑑氏
農學士　三宅次郎氏
工學博士　野中正夫氏
工學士

本舖　東京　丸見屋商店

きのふの野球大繪卷

記錄的な盛況で 滿蒙博記念野球 第一次戰終る

全京城4A—明大3
ハワイ5—明大3

訓練院原頭の壯觀

電車もバスも滿員續きなりで運べるだけ運んだお客が吸ひ込まれるやうにグラウンドに呑まれ、それがまたメーンスタンドから兩翼スタンドに溢つて溢れたものは柵の脇に列をなして陣取るといふすばらしい觀衆……二ツの新記錄を作つたわが社の滿蒙博記念事業明治、ハワイ兩大學招聘野球試合二十三日のダブルヘツダーは實に觀衆の數でも新記錄を作つたのであつた、この盛觀を前に第一次戰は好投の赤木投手が最後に投げた不穩の眞中を通した直球を李に打たれて試合をロストし、無念の淚を呑んで第二次戰に個へれば凱歌を上げて引揚げた全京城軍と入れ替に入場したハワイ大學のチームは直にフリーバツテイングからシートノツクと懸命の練習に身を入れるのであつた

海をへだてゝ二つの大學の交驩試合、一方が東都大學の一異彩であれば他方は青い眼をした毛色の變つた國際チームである、しかもハワイは六尺豐かな巨漢の多い馬力のチーム、觀衆は對戰前既に白熱戰に陶醉した氣分を更にこのローカル・カラーに富んだ興味ある試合に惚惚となり、早くも練習のときから巨漢の馳驅に野球の醍醐味を滿喫した、かくて明大は針持を投手に二壘岩淵、三壘三浦、右翼追畑と新顏容で臨めばハワイ深堀を投手にベストメンバーで午後四時四十五分試合に入つたハワイ先攻審判（球）竹內（壘）日置、中川三君

	一	二	三	四	五	六	七	八	九	計
明大	0	2	0	0	0	0	0	0	1	3
ハワイ(先)	1	0	0	0	0	3	0	1	0	5

◇一回（ハワイ）江口四球を選んで出で二盜に際し二壘に入る形なき所に二木投球し一氣に三壘を得田中の遊飛に得點早くも一點を先取、アンドラーデ一飛、ノブリカ二飛▲（明大）眞野第一球を二壘左を拔く安打に出でたが岩淵の二飛に封殺され追畑の遊飛は岩淵を二壘に封殺せんとしたが二壘手落球し兩者を生かす、されど松井の三飛は岩淵、追畑を三、二壘に重殺す（ハ一明零）

◇二回（ハワイ）ピーターソン左翼大飛球を放ちグラハム二飛間宮三飛で三者凡退▲（明大）河野第一球の直球を三遊間に安打し廻口ストレートの四球でつゞき二木のバントは投手三壘に走者を封殺せんと貪慾して遂に野選し同點となり更に三浦バントして走者を三、二壘に據らしめ針持四球で二死滿壘となり眞野の三飛で廻口得點したが、眞野二壘に封殺され（この時二壘から三壘に向ふ二木がゴロを取つた江口にタツチアウトされたかノータツチであつたかに物言ひがついたが、ゲツツウをしてベンチに引上げてゐたハワイ大學は審判がノータツチと宣告したのを素直に認めて再びゲームをつゞけ滿場の拍手をうく）岩淵捕邪飛に止る、されど明大この回二點を入れて一點リードす（布零、明二）

◇三回（ハワイ）山田三振、深堀遊飛で二死後江口左中間に二壘打を放ち田中遊飛不捉間バウンド安打につゞいたが、アンドラーデの一、二間を拔く安打性の球を岩淵よく横走一壘に刺す▲（明大）追畑四球、松井の三遊間安打に消んだが河野バントを投飛して徒死し廻口二木遊飛と捕手に打揚げて逸機す（兩軍零）

◇四回（ハワイ）ノブリカ投ゴ、ピーターソン右翼大飛球、グラハム遊飛と凡退▲（明大）三浦四球、針持のバントに進壘したが、眞野左飛、岩淵遊飛直球、（兩軍零）

かくて二對一の接戰で後半戰に入る

◇五回（ハワイ）間宮左前安打に出で山田三振、深堀また三振のとき二盜に成功したが江口を敬遠して四球で出し田中三飛で深堀三壘に封殺する▲（明大）追畑遊飛深くゴロを呈しゝが間宮の强肩に一壘に刺され松井中堅高フライ、河野三球で三振（兩軍零）

◇六回（ハワイ）アンドラーデ四球を利しノブリカ三遊間に安打すれば左翼手ハンブルする間にアンドラーデ一舉三進し松井の二壘返球惡投に得點同點となり、更にピーターソンの右中間柵に近い三壘打にノブリカ得點し、ピーターソンもグラハムの遊撃手のグラブを彈く猛烈な直球安打に還り間宮三振、山田三側でグラハム二壘に封殺され深堀遊飛で終つたがハワイこの回一四球、三安打に三點を奪取して四對二と形勢逆轉す▲（明大）廻口遊側、二木の遊側は一壘へ投手で生きとみたが巨大漢ノブリカよく伸び上つて刺し三浦二飛（布三、明零）

◇七回（ハワイ）江口四球を選び田中左飛後アンドラーデ投前一壘强襲で生きる間に江口一舉三壘を陷れたがノブリカ三側ピーターソン遊側で走者順々に二壘に封殺されてチヤンスを逃す▲（明大）針持二壘右を拔く安打に出たが、眞野の遊側に併殺されてから岩淵三側ハンブルに出でたが追畑遊側（兩軍零）

◇八回（ハワイ）グラハム中堅オーバーの二壘打を放ち間宮のバントに三進し山田の左邪飛は三浦の後走ふりむきながら取る美技に阻れたが、グラハムこの間得點なほ深堀三振後江口四球でつゞいたが田中遊側で江口二壘に封殺されて計五點となり勝色濃し▲（明大）松井左翼大邪飛河野遊側矢に出て廻口四球、二木の二側に兩者三、二壘を占めたが三浦二ゴ三壘に走者右飛して明大勝運に惠まれず

◇九回（ハワイ）アンドラーデ一壘强襲安打に出でたがノブリカ、ピーターソン捕邪飛に退いて後二盜成らず▲（明大）最後の攻擊針持左中間に好打して險足よく二壘打とし眞野の三飛に三進し一壘の送球惡投にそのまゝ得點、更に岩淵三側ハンブルに生き追畑ストレートの四球につゞき六千の觀衆どよめき乍ら『マツキ〱』と次打者の松井を聲援し騷然たるものあり——ハワイ投手ノブリカ、深堀退き——されど松井ピルツ一飛——いら立つて左翼に飛球し河野一飛で最後の攻擊も空しく結局五對三で强いダブルヘツダーは疲勞のハンデイキヤツプを如何ともする能はず明大惜敗するところとなつた閉戰六時三十七分

明大

	打數	得點	安打	犠打	盜壘	三振	四死球	失策	殘壘
6眞野 4岩淵 3追畑 7松井 8河野 9廻口 2二木 5三浦 1針持	34	3	6	1	0	1	6	2	10

ハワイ(先)

	打數	得點	安打	犠打	盜壘	三振	四死球	失策	殘壘
5江口 2田中 7アンドラーデ 3ノブリカ 8ピーターソン 9グラハム 6間宮 4山田 1深堀	35	5	9	1	2	3	5	4	8

備考 試合時間一時間四十七分▲二壘打江口、グラハム、針持▲三壘打ピーターソン▲併殺ハワイ二

明大全京城戰 —夕刊續き—

全員の三分の二が下痢に惱んでゐるといふ惡いコンデイションで全京城の眞剣と對戰した明大は六回まで僅か安打一本といふすばらしい殺陣で押さへながら七、八回に適時安打、タイムリーエラーで三點、三の同點とされ九回裏に遂に强打者李に不穩の直球を投じて好打され四A對三のスコーアで敗れたが、一回に三點を得られながらその後一點も入れしめずよくピンチを脫して最後の迎擊戰に凱歌をあげた全京城の好守は推賞すべきであらう夕刊所報の經過に次ぎ左の如し

◇六回（明大）松井投邪直に逆はず遊擊越に安打し河野中飛、山尾三振後二木三壘左を拔いたが、カバーした左翼手李がちよつとハンブルする間に松井一舉三壘を覗つて惜しくも刺さる▲（京城）西村左飛、李三側、松木二——三役四球を選び櫻井PH千田また四球、長谷川左前直球安打で二死ながら滿壘となり滿場の觀衆の聲援裡に强打者咸バツターボツクスに現はれ第一球を强振すれは三壘股間を拔く强襲安打となり松本、千田得點なほ走者三、二壘にあるチヤンスなので全京城ベンチは櫻木を退けPH荻尾を立てたが遊側で窒し、されど全京城二點を新回三對二のクロスゲームとなる（明零、京二）

◇七回（明大）——京城鈴木二壘千田中堅、荻尾投手となる——渡辺投側一邊ペ球に生き赤木バントすれど荻尾よく取つて渡野を二壘に封殺し眞野捕邪飛で二死後久保田遊側ハンブルにつゞいたが追畑一側に窒しく逸機す▲（京城）間井PH佐武三球で三振、柳四球を選び捕手落球の隙に二盜し（遊擊武野君スパイクされ暫時タイムとなる）鈴木遊側の爲め眞野トンネルして柳二壘から敢然とホームインして同點となり鈴木も本壘送球間に二進しまた好機あつたが李左大飛、松本三振で止む（明零京一）

◇八回（明大）——京城佐武二壘鈴木遊擊と代る——松井遊側、河野一壘直球を捕ミットを弾かれながら直に浮いた球を又李中にする美プレイに屈れてのち、中尾また三壘グラブを彈く安打に出で二木中前に安打したが、渡野PH廻口遊側で得點機來たる——（京城）明大PH廻口退き針持三壘——千田四球を利し長谷川のバントは赤木二壘に走者を封殺せんとあわてゝ舉投し千田一舉三壘を陷れリードすべきチヤンス到來したが長谷川二盜成らず咸投側、荻尾インドロを空振して明大危機を逃る（兩軍零）

◇九回（明大）三對三の同點のまゝ最終回に入り赤木一壘强襲安打に出で——京城危機に備へてバツテリーを安田、澤口と變更す——眞野捕邪にバントして赤木を二壘に送つたが久保田右飛追畑中飛で又も逸機す▲（京城）佐武投側後柳三遊間に安打して出て二盜成り滿場騷然となり鈴木左飛後李第一球の眞ん中の直球を一打すれば中堅右にグン〱伸びたタイムリーヒツトとなり柳疾驅ホームに突進し中堅よりの送球より一瞬の差でホームイン成り明大遂に最後に屈いて四A對三の大接戰で惜を呑む（所要二時五十分）

京城

	打數	得點	安打	犠打	盜壘	三振	四死球	失策	殘壘
3柳 4西村 6鈴木 7李 9松本 8櫻井 5千田 2長谷川 1咸 荻尾 中村 佐武 安田 澤口	31	4	5	0	2	5	8	4	8

明大(先)

	打數	得點	安打	犠打	盜壘	三振	四死球	失策	殘壘
眞野 久保田 追畑 松井 河野 中尾 二木 渡野 針持 赤木	37	3	10	1	0	4	1	3	9

備考 試合時間二時間三十分▲二壘打追畑、松井、李、中尾▲三壘打咸▲併殺京城一

雪辱に燃えて— 全京城八大に迫る
けふ午後一時から龍山球場で 送別と日米親善試合

あり餘る餘勢を驅つて全京城、明大の兩雄剛を見事撃破した、ハワイ大學野球團は直に大連に向つて引返すの豫定を一日繰延ばし、特に京城實業聯盟の申込を容れて對全京城二回戰を快よく承諾した、試合は明日繼き今二十四日午後二時から龍山グラウンドで開催されるが、同大學は大連に於いて對戰を控へて居り全京城また近く全國都市對抗に出陣する矢先でもあり、前記兩者再度の顏合せは期せずして半島における日米親善の最後の送別試合となつたのである。試合は午後二時より龍山球場で、入場料は四十錢均一

全京城の堅い決心
門出の血祭にする 「若人の意氣込み」

ハワイ大學の快諾を得た全京城軍は第二回戰には身を粉碎して打ち捲くり、猛打を浴びせて敵を重神けこの第二回戰こそけ前回に敗北した雪辱の一戰であり近く內地出征の最後の腕試しの戰でもあるので、攻擊第一をモツトーの代表軍が巨漢ノブリカの剛球に押さへられて無念の淚をのんだ恨を晴らせに、血祭にあげんと固い決心の臍を決めてゐる。果して雪辱の一戰なるか、全京城の精鋭が更に陣容を建て直して臨む總動員的活躍は前回に勝る大熱戰を展開するであらう

十五ケ所で ラヂオ體操開始

去る二十一日から京城府內十五箇所で早朝六時から六時半まで指導員指導の下に體育を行つてゐるラヂオ體操は連日千人以上の參加あり、殊に二十三日の土曜日の如きは二千五百五人の參加を見非常な盛況を呈してゐる、早朝の潑い空氣を吸ひつゝマイクロホンから流れ出るリズムに合して行ふ輕易な體操に依て、ともすれば放縱に流れ易い夏期のからだが完全に健康を保たれて行くのは望んでもないことだ

織田主將 足痛の經過惡し
夜間の冷氣を警戒

【ロサンゼルス廿二日發電通】日本陸上競技主將織田幹雄君は以前手術した足が引繼いて痛み、大阪から連れて來た桂療治の中村鍼醫が治療を加へてゐるが、夜間の急激な冷氣がさわつて經過面白からず當分練習を休むことゝなつた、中村鍼醫は大會迄一週間內に治すと言つてゐるが、選手連は何れも心配して織田君が土地馴りにやられたのだからと他の選手も大いに警戒して寢る時など掛毛布を增して夜中の寒さに備へ戒め合つてゐる

梁山署龍襲擊事件 きのふ豫審終結す
金柄健外十五名起訴され 三名は豫審免訴

【梁山特電】本年三月十六日慶南梁山警察署に檢束された同志組合員を奪還すべく數百名の組合員が同警察署を襲擊して警官との間に一大紛擾を起し死傷者を出した騷擾事件は釜山地方法院檢事局の活動により八十八名の內三名の女性が加はり一名の拘束者を出し釜山地方法院市井豫審判事の手に於て豫審續行中であつたが事件發生以來約百二十日を經過して二十三日午後一時半豫審終結を見た

檢擧者の奪還を畫策
遂に梁山署を襲擊

事件の首魁であり、農民組合を根據として梁山を中心に共産主義の宣傳と同志の糾合に努めた事件の大立物、梁山面北部洞一七〇〇〇支局長金柄健（三七）は共産運動の巨魁として知られる朴容金と親交があり、同人の感化を受けて昨年四月頃より梁山面に於て密かに細胞組織に着手し、遂に農民、金龍浩、朴泰元等を以て農民組合を組織せしめ、裏面に於てその牛耳をとり、組合員の增加を圖ると共に昨年十月より本年三月の郡農民紛擾、組合のリーダーとして小作料の四割減、地稅地主負擔のスローガンを掲げて東拓その他の地主と紛糾を無智の農民を煽動するに努め、組合員の示威行列等を計畫して猛烈なる共産運動に狂奔してゐたが、三月十四日に至り組合幹部の李鳳在、申務奎他十三名の幹部が梁山警察署に治安維持法違反で檢束されるや、十六日午後九時を期して組合員を總動員し檢束された幹部の家族を先頭に押立て、梁山署に殺到し、警察署長と會見して檢束者の即時釋放を強要する一面組合員は喊聲を擧げて暴行せんとする氣勢を示し、たつて署內に闖入して狼藉暴行を極めんとするに至り、警察署長は遂に已むなく實彈を發射して組合員を射殺するや、これに驚いた多數の農民は北部洞の組合本部に引揚げ、金柄健が更に暴動繼續の激勵演說をして再度の襲擊を行けんとしたが、當局の取締によつて實現せず、一味と共に逮捕されたものであるが、金柄健他十五名は騷擾罪に該當するもの、金明浩、李吉雨、李化守の三名は犯罪の嫌疑なく免訴となつた

高度試驗の陸軍機 墜落・岩橋伍長慘死
同乘の牛谷曹長は幸に無事

【小田原廿三日發電通】立川飛行五聯隊所屬陸軍航空兵伍長岩橋貞文夫氏（二三）は廿三日午後一時半八八式偵察機を操縱して飛行出發、小田原在足柄村上空で高度試驗飛行中發動機の故障で機體が錐揉み狀態となり墜落、伍長は慘死した、同乘の牛谷曹長はパラシユートで降下し幸ひ無事であつた

軍司令官 羅南に向ふ
城津を通過

【城津特電】北鮮初度巡視の川島軍司令官は豐島中佐、宮脇副官を隨へ二十三日午後三時三十三分城津驛着、官民多數の出迎へを受けて城津通過、羅南に向つた、軍司令官は停車中ホームに出で訓示の狀況その他につき山下分會長に質問あり思ひ出深げに終始微笑を堪へてゐた

光州中學 寄宿舍全燒

【光州特電】二十三日午後七時半光州中學校新築寄宿舍二階建（延坪九十四坪）便所より發火し、消防驅付けたが何分高地のため水不自由で遂に全燒午後九時半鎭火した、損害約七千圓、負傷者なし、原因調査中

漕艇調子よし
練習一番の評

【ロサンゼルス廿二日發電通】我がボート選手は西假選手〔エイトシエル早大六番手〕の風邪も癒つて練習を續けてゐるが、殊にフオアシエル慶大クルーはコンデイション好く廿二日の練習で偶然イタリーのフオアクルーと競漕の形となり今のところイタリーに步があると見られたが、土手筋によると日本のクルーが一番練習を積んでゐるといはれてゐる

ヌルミの出場問題
委員會で審議か

【ロサンゼルス廿二日發電通】アメリカ・オリムピツク委員會委員長ブランデイジ氏は廿二日ロサンゼルスに到着したが、長距離ヌルミ選手の出場問題に就いて廿九日オリンピツク委員會で審議する如き口吻を洩した

赤字の鐵道省 一千名を淘汰

【東京電話】減收に苦しむ鐵道省は赤字補塡の爲め、遂に人件費節約を圖ることとなり、鐵道手（判任待遇）雇員、傭人級一千名の淘汰を全國各鐵道局に亘り行ふことゝなつた

惡道路で 討伐隊の困難

海倫來電によれば馬占山は最近靈を率ゐて鐵山包北方に移動したことは確實で未だ遠く鐵山包より離れず、日滿聯合軍は海倫東方區を根據に大々的に之を包圍し依然搜索に努力しつゝあり、同地方は連日降雨、極端なる惡路、呼蘭川の氾濫等により各部隊は聯絡困難に陷り乘馬隊は馬匹の損傷多く飛行機は天候不良のため活動不可能となり討伐隊の勞苦は想像以上である

川內里で 衞生展覽會

【咸興】小野田セメントの村川內里衞生組合では八月二三の兩日道衞生課、咸南衞生會の後援により同地で衞生展覽會を開催すべく準備中である

第二十期貸借對照表（昭和七年六月三十日現在）

資產	金額
預金	[illegible]
給付未濟ケ口未收金	[illegible]
無盡未收掛金	[illegible]
給付濟口未收掛金	[illegible]
不動產擔保貸付金	[illegible]
掛込約定限度貸付金	[illegible]
映畫給付金	[illegible]
假拂金	[illegible]
土地建物什器	[illegible]
拂込未濟資本金	[illegible]
合計	[illegible]

負債	金額
未拂無盡給付金	[illegible]
未拂入札差金	[illegible]
未經過掛金	[illegible]
期末無盡未經過掛金	[illegible]
假受金	[illegible]
身元保證金	[illegible]
資本金	[illegible]
法定準備金	[illegible]
別途積立金	[illegible]
職員退職給與積立金	[illegible]
配當金	[illegible]
當期純益金	[illegible]
內前期繰越金	[illegible]
合計	[illegible]

昭和七年七月 共濟無盡株式會社 取締役 池田周三郎 同 鮎澤常藏 同 奥島米吉 監査役 間島梅吉 同 廣田米三郎

第五拾貳期末貸借對照表（昭和七年六月三十日現在）

資產	金額
現金及預ケ金	[illegible]
有價證券	[illegible]
割引手形	[illegible]
貸付金	[illegible]
當座貸越	[illegible]
他店貸	[illegible]
動產不動產	[illegible]
所有動產不動產	[illegible]
假拂勘定	[illegible]
拂込未濟資本金	[illegible]
合計	[illegible]

負債	金額
資本金	[illegible]
預金	[illegible]
當座預金	[illegible]
特別當座預金	[illegible]
通知預金	[illegible]
定期預金	[illegible]
別段預金	[illegible]
借用金	[illegible]
再割引手形	[illegible]
他店借	[illegible]
未拂利息	[illegible]
假受勘定	[illegible]
雜勘定	[illegible]
法定積立金	[illegible]
別途積立金	[illegible]
當期純益金	[illegible]
前期繰越金	[illegible]
合計	[illegible]

昭和七年七月 株式會社 東一銀行

斷然よく寫る
普通 コダツクフヰルム値下
ロール ヴエスト .65 名刺 .65 1A號 .85 2C號 1.30 3號 1.30 等々
パツク アトム 1.05 名刺 1.45 手札12 2.60 9×12 2.85 等々
各地寫眞材料店及百貨店で販賣
イーストマン日本總代理店・東京 コダツク ジヤパン リミテツド

家庭常備驅蟲藥
SANTONINUM P.J.V. 蛔蟲驅除 强力唯一 サントニン 日本新藥發賣
蛔虫驅除ハ身ノ爲國ノ爲
セメンヌはセメン圓
世界の興論學者及び臨床醫家は最も確實な蛔蟲驅除藥として等しくサントニンを推奨してをります。古來慣用の蟲下藥「セメン」或は「セメン圓」は此のサントニンを配劑し本邦製藥工場に於て製劑したるものにして、其の藥物學的効果に於て斷然他の驅除藥の追隨を許さゞるものであります。サントニン及びサントニン製劑は毎年三千萬の本邦兒童と成人とを恐るべき蛔蟲病から救つてをります。
毎月僅少の費用を投じて本劑を服用すれば、恐るべき蛔蟲の諸害を免かれ、健康と精力を倍加し長壽を保つ事が出來ます。
◎全國藥店に販賣して居ります

かや 大安賣 京城本町四丁目 岩見製綿所 電話二六〇一番

●レーベンは精力增進の模範藥

中學 東京市神田區一ツ橋二ノ四 帝國教育會出版部 見本を無代送呈す

鐵砲は横濱の 金丸に限る(定價表郵呈) 横濱市中區南仲通一丁目七番地(横濱正金銀行前通り) 會社 金丸銃砲店(店主 西村潤藏)

強く明るく朗らかな ユアサランプ 自轉車に 御家庭に ラヂオ用 通信用 點火用 電池はユアサ 自動車用ユアサ蓄電池 京城府黃金町 三井物產京城支店

京日案內 蛔南 恩給 金融 電話 煎餅 淋病 特別案內 外科 花柳病 內科 レントゲン 島崎病院

命の最高峰（176）

平山蘆江　作
布施春長　畫

すつかりならずものになつたらしいトムだが、まだ／＼氣心が知れてゐる。そのトムが居てくれれば、どうにかなるといふ見當はつくのだが。――

トムは巡査に連れられて行つた多分は、自動車泥棒の爲めだらうとすれば、一日や二日で戻つて來る筈けない。

今、自分のゐるアパートは、そしてアパートのある中村町は。

トムの話を半分に聞いたつて、容易ならぬところへ、たつた一人で投げ込まれた自分だ。ここにまご／＼してゐたら、どうなる事か全く見當がつかない。

魔沙子は殆んど呆然となつた。急いでドアのところへ駈けつけたが、ドアはしつかり錠が下りて

悠々とあるいてゐる。

あるきながら窓をふりむいた。

何か云ひたいのらしい、といふ氣がして、魔沙子がカーテンをひらいたが、其時けもう向ふを向いてゐた。

『どうしよう』

溜息をつきながら、魔沙子は寝台の上へ、ぐつたり腰を落した。

トムがゐてさへ、このドアをしめ切りにして、魔沙子を人に見せまいとしたのだ。

交番の巡査だつて、中村町一ヶ町だけは、戸口調査も出來ないといふ物騒な人間の巣だと聞いた、そんな中へ、たつた一人で殘された自分が、これからどうなつて行くのか、それを思ふと、ゐても立つてもゐられなくなつた。

決心すると共に、部屋の中のそこら中を點檢しはじめた。

窓より仕方がない。幸ひにここは二階になつてゐるのだから、窓から外へ出さへすれば、どうにか外へ出られ、外にさへ出たら、あとはあとの事だ。

さう思つて、窓の外の足場をいろ／＼に計つて見る。

窓かけの紐を外して、はじをとめて置いて、窓外へ垂らす、その紐をたよりに、下へ、窓から地面までは一丈ぐらゐ、その間には下水のはけ口と、土藏石のしきりとがある。

よし、これだけの足がかりがあれば、何とかならないものでもない。

此上はぬけ出す時間だけだ。

かう見きはめがつくと、魔沙子はすぐに威勢よく、机に向つた。

あり合せの紙をのばして、

あなたの事も氣にかゝるけれど、私の身邊にもいろ／＼の心配がある。兎に角、こゝをぬけ出す事にしましたから、そのおつもりで。大層お世話になりました。

これだけを鉛筆のはしり書きにして、

『さあ、かうして置けば――』と置き手紙の置き場所を考へはじめる。

とたんに、騒々しい聲が、廊下をうろつきはじめた。

右へ、左へと、人の駈け出す音

『追かけろ／＼』

『早くしなければ駄目だぞ』

『早く／＼／＼』

怖ろしいほど殺氣立な聲々が、廊下をよびかけして走つた。

窓から見ると、逞い若者が、何人も／＼駈け出してゆくのだ。

其時、ドアが又開いて、老配のぢいさんがニヤ／＼笑ひながら、入つて來た。

『怖がつちやいけませんよ。おとなしくしていらつしやい。今皆がトムを取りかへしにゆきましたからね。――なアに、あの巡査け新参だものですから、あんな無茶な事を仕やあがるんですよ』といふ。

映畫演藝

何時迄も若い 赤田龍子等
滿家博演藝館の彼女等
厘堂寺盈

ステーヂ生活者の生命は何時迄續く……女優、踊り子……こんな事をフツと思ひ出さざるを得ない、今滿家博で開催中の天勝の移動劇團を一寸のぞいて感じたのは赤田龍子

姉妹の　君子である、その彼女等がまだお下げ髪で女學校にいとも氣眞面目にイツト イズ エ ドツグをほがらかに口づさんでゐた小娘の時代街島から轉じて大連にさうして天勝の華やかなステーヂの唄ひ手から踊り子に、彼女等の

運命が　宿命的なテンポを繰り擴げられて行つたのも、結局は何時迄も若い生活者として典型的な自己を見出してゐたからかも知れないのだ、そこには甘いメロデーに、或は夕立ちのやうな喧騒なジャズの舞台、時にはエロチツクに乱舞する魅惑的な肉體に安東彦四郎氏のステーヂ構想や

演出を　助けて行くフリーな演技はもうすつかり板に着いたと云へよう、それはよし高級的なものでなくとも一般大衆を心から慰め、例へ一時でも自他共に年齢を忘れ、生活を忘れ時を忘れ得られる何物かを持つてゐる彼女等であるから

尚深い　印象的な存在でなければならない（寫眞右から田志女子、萩原花子、赤田千代子の三スター）

やよい會義太 演藝館で開く
當る廿五、六日二日間

やよい會では來る廿五、六兩日午後六時より演藝館に於て京城義太夫戯戎第二回演奏會を開催する事となつた、後援は京城素義聯合會本券番、新町券番で二日間のプログラムは左の如し

初日＝御祝儀寿入船入舎太夫 姫芳廼家花菊芳廼家（糸）二三朝、日吉丸寶久家京之助大黒（へ糸）文字菊、油屋金水竹三大和

ラヂオ 二十四日（日曜日）

午前九時〇分　運動競技、全國中等學校野球大會朝鮮中央豫選、入場式狀況（京城グラウンドより中繼）
同一〇時〇分　運動競技、第一次試合狀況（京城グラウンドより中繼）元山中學……龍南中學
同一一時五九分　正午の時報、ニュース
午後〇時三〇分　氣象概況、各地天氣實況　仁川觀測所發表
同一時〇分　運動競技、第二次試合狀況（京城グラウンドより中繼）京城商業……春川高普
同四時〇分　運動競技、第三次試合狀況（京城グラウンドより中繼）仁川商業……善隣商業
同六時〇分　子供の時間（子供の音樂レコード）
同六時三〇分　短歌雜歌曲一、丈夫歌二、楚漢歌三、江山風月四、竹枝詞五、名妓名唱　金小姫
同七時〇分　ニュース、プログラム發表
同七時三〇分　名曲鑑賞（A）
第七回　解説　文學博士　笹川臨風
常磐津　忍夜孝事寄（將門）
實演
淨瑠璃常磐津　松尾太夫
同　三登勢太夫
同　宮尾太夫
同　同
三味線同　文字兵衞
上調子同　八百八
（寫眞は右から笹川臨風、松尾太夫、三登勢太夫、宮尾太夫、文字兵衞）
同八時三〇分　俚謡（A）一、熱海小唄二、熱海節……熱海連中三、伊豆山節……伊豆山連中四、磯節……駒澤秀晃　井上友子　其他
同九時〇分　新日本音樂（A）
一、管絃合奏　組曲（町田嘉章作曲）
二、箏曲　海山の幸（町田嘉章作曲）
三、…四、…久本玄智　安部…
局　駒野生川　成和音樂會　指揮　河合太郎
同九時三〇分　時報（A）氣象概況、各地天氣實況　仁川觀測所發表

明日の重なる番組

午前六時〇分　ラヂオ體操
同八時三〇分　中等學校野球朝鮮中央豫選試合狀況（京城グラウンドより）
同一一時〇分　同第二次試合狀況
午後一時三〇分　同第三次同
同四時〇分　同第四次同
引續き全國高等學校野球決勝戰結果速報
同六時三〇分　ラヂオ學校（朝鮮語）
同八時〇分　管絃樂（A）
八時四〇分　放送劇（B）

演能會
大西、手塚兩氏
廿四日公會堂で

觀世流大西久信氏、手塚眞三氏演能會は二十四日午後正五時から長谷川町公會堂において主催京城觀世會、後援京城觀友會にて開催されるが能組は左の通りである
忠度、蝸牛、杜若、仕舞、笠之段、花筐、女郎花、不聞座頭、能坂、付祝言、觀世流師範（向つて右から井田文二、小山敏夫、大西信久、手塚眞三、久保田千三郎

トピック

東亞倶樂部では廿四五の二日間、寶話郎主演『鳴門秘帖』アレキサンダコーダ作『トロイ情史』で短期興行
◇
松竹キネマ大正館では廿二日より短期特別プロ、ナンセンス大山健二、伊達里子主演『〇〇自慢』右大建設監物新聞で好評を博した『まぼろし峠』前後篇を組み階下廿錢均一で開放してゐる
◇
赤澤キネマが第十二回國オール出動にて撮影の軍事映畫『新戰場』の主題歌は中國與一郎作詩陸軍戸山學校作曲で作成されポリドールより發賣されるが歌詞左の如し
一、邁城の空に雲荒れて　惡鬼と狂ふ無道の徒　正義降魔の劍戟る　皇國の王武の吾が精鋭
二、君恩重く身は輕く　國民支援の熱眞ひて　陸海一致相起てば　射向ふ敵の影もなし（以下略）
◇
東活では八月に溜澤英輔監督月形龍之助主演『助太刀辻講釋』宇澤監督小金井勝主演『鳥越やくざ道場』河部五郎、月形龍之助主演『三千世界彫茶毛』を順次封切る豫定だと
◇
ユニヴァーサル社の『惡漢守備隊』（ヘロウ・ラシア）は來る廿一日より邦樂座に獨占封切と決定した、ロシアを背景としたスリムサマアビル主演の米國水兵冒險喜劇
◇
『ボウ・ジエスト』『ピーター・パン』『ソシルとその子』等の名篇を發表したハーバート・ブレノン監督はコロムビア社に入り長期契約を結んだ、第一回作品は支那を背景とした『エン將軍の苦茶』でアンナ・メイ・ウオンが主演する豫定だそうだ
◇
ジーン・ハーロウ嬢はメトロのポウル・バーン氏と婚約を發表した世界重量級拳鬪選手權を爭つたジャツク・シヤーキイとマツクス・シユメリングとの試合の映畫はオールサウンド版であるので各地で熱狂的大歡迎をとつてゐる
◇
ジヨンギルバートは目下盲腸炎で臥床してゐる手術後の經過を見る迄同氏主演映畫の撮影をメトロ社では一時中止した
◇
各社から盛んにスターを集めてゐるパ社今度は監督に笠手を伸しワーナーのアーチ・メーヨを借りることになつた

演藝案内

東亞倶樂部　東亞直營
廿四廿五日二日間上映　御入場料大人廿錢小學生十錢
愈々佳境に入り待たるゝ續編御見逃しなく
大好評を博せし大每連載小說
嵐　吉川英治原作　城戸品郎監督
山本禮三郎主演　玉木悦子　市川小文治　浦波須磨枝
外オールスターキヤスト
鳴門秘帖　第五篇　第六篇
阿波の國第一の峻峰劍山に謎の秘密は流れた事か？十數年前阿波の時機を探らん爲に罪を越えた隱密の命の世阿彌は此の劍山の聞者深く秘びて鳴門の海を越えた阿波の！……己れの探り得た阿波の秘密を滴る血潮に依つて記してる！鮮血にて綴られてゆくこの鳴門の秘帖？オ、鳴門の渦と共に爭鬪はよく／＼嵐と化して行く
トロイ情史
アートナショナル超特作　ジョン・アースキン氏原作　アレキサンダー・コーダ氏監督　マリアコーダ嬢　ルイズストーン氏主演
全世界を風靡し隆盛を極めたさしもの希臘も一朝にして衰滅のり悲哀に泣く……それは何が因となりや？詩人ホーマの言をかりればパルス城の美姫ヘレンこそそれを滅ぼした女であると云つて居ります……燗熳情痴の世界を描出し余す無き彼等の生活！全十卷通じこれ愛慾の大詩篇である

中央館　帝キネ　マキノ
二十三日ヨリ大公開　特に大人二十錢小學生十五錢
特別御見物として
新興キネマ三大名篇突如大公開
木村荘十二監督作品　現代劇部特作
陽氣な食客　全五卷
杉狂兒　徳川良子　林靜美枝共演
久し振りの杉狂兒一團笑殺大勝利を
さも何のですお笑ひ下さい
阪東壽三郎プロダクション超特作
大時代劇
講談倶樂部連載
原作長谷川伸　監督宮田十三一
巨星阪東壽三郎主演
望月禮子助演
雪の渡り鳥　全八卷
そなら名の思とは知り作ら嬰すれば唯中へ……の販平は叫び喚の白尽に御期待を　久し振りの三尺物に
フランス・オツソオ映畫會社本年度超特作全發聲映畫
カルミネ・ガロウネ氏監督作品
『巴里の屋根の下』の主演者アルベエル・プレジヤン氏主演
アンナ・ベラ嬢助演
サイパン島を尋ねて
南洋の風景と彼等の生活の狀態を撮影せるものである
實寫　常夏の國

大正館　松竹直營　櫻井町
二十二日より短期特別映畫公開の納涼的映畫揃ひ是非とも松竹ファンの來仕特別大衆料金
階下席二十錢（均一）開放
松竹キネマ蒲田特作ナンセンス映畫
原作・脚色…池田忠雄　キヤメラ…杉本正二郎
蒲田の少壯原幹賀次郎監督作品
大山健二　伊達里子主演映畫
ナンセンス
〇〇自慢
日守新一　小林十九二　三井秀男
大國一郎　突貫小僧　富士龍子
高松榮子共演
目に興味滿點！大衆的要素を多分に持つ右太衛門映畫の雄篇新版封切！
松竹キネマ撮影權獨占獲得大衆映畫
讀賣新聞紙上連載小說映畫化
原作（旅本退屈男の）…佐々木味津三氏
監督　古野英治
劇聖　市川右太衛門主演　大江美智子
幕末血史
まぼろし峠
前篇＝江戸の卷
後篇＝東京の卷
御熱望に依り前・後篇全通し上映
下加茂の名花河上君榮…特別應援出演
高堂國典　武井龍二　梅田菊造
伊田象美　旗井八郎　駒井鐵枝
春笠靜子　尾崎靜子　共演

喜樂館　日活直營
廿一日より名編週間
菊池　寛原作
田阪具隆監督
心の日月大會　十六卷
烈日篇　月光篇
入江たか子　高津愛子主演
オールスターキヤスト
名篇再び來る、先づ納夏一夕の恰涼滿喫して存分の感激に浸れ！然して更に其の魅味の恍惚境に其の興を味到せよ！
千惠藏主演
御存知
源氏小僧
料金　二十錢

浪花館　京城明治町一
廿一日より
納涼特別大興行
新派三〇加東國西大合同
常盤劇團の献身奉仕
◇
〇おもしろい二〇加〇新らしい現代劇〇美しい舞踊〇珍らしい時代劇〇早しい　二〇加はナヨン　世相を現代から新らしい現代の世相を寫す

朝日座　本町五丁目
搔拂ひの一夜　全十一卷
昭和第七の明朗な映畫に出現してメリカの映畫界を席捲した朗らかな所素晴らしいウラス…の歌劇歌手の劇…喜劇なる朗なほの夜　是非ひとも御覧下さい
七月二十三日より
東京女優大歌舞伎
嵐菊香　浅尾右朝次　中村小錦　嵐春之助　阪東秀香　中村鯉蝶
─第一の替り─
前狂言　俠骨民五郎　全通し
中狂言　紙屋治兵衛
切狂言　増補　本藏下屋敷
◇嵐菊香丈と若手俳優を加へ一層上達したる新興歌舞伎を御期待あれ
〇開場午後六時　〇開幕午後六時四十分
〇御利益で御便利な回數觀劇券の御用命は（三三八八番）へ
〇御料金　特等　金三十錢…
◇府内花園町、本町四丁目、木村魚店に特等一等入場券を發賣して居りますから切符の御用命は一枚にても御申込みあれ

龍山劇場　〇七八（龍）
曾我廼家五郎劇
喜劇、劍劇、社會劇
本太夫　松島家時丸出演
宮川挑太郎口演
▲藝題は毎日替り▼
今回御好評を博して居る五十郎劇は近時劇界の新進若手俳優松島家時丸外数名を迎へ（各新なる藝題を選び上演）殊に子役尾上いちまの出演は通嬉しく一夕の御觀覧を乞ふ是非大人衆である

京龍館
東亞キネマ直營
廿三日廿四日限上映　御入場料大人廿錢小學生十錢
鳴門秘帖　第五篇　第六篇
吉川英治原作　山本禮三郎　市川小文治　浦波須磨枝　玉木悦子主演
大河の流れは時世の相に動きて…
修羅の鬪牛
ミニエル・ドレグ氏主演
御觀覽は毎日替りに是非毎夕六時半開演

朝鮮郵船出帆

仁川出帆（代理店 朝鮮運送支店）
東京行　△長崎丸　七月二十六日
　　　　△咸興丸　八月　一日
大阪行　芝罘丸　七月二十八日
　　　　江浦丸　七月二十八日
兒島、多度津、長崎　平安丸　八月　五日
　　　　　　　鎭江丸　七月二十五日
大連、安東、靑島、大連　京畿丸　八月　一日
　　　　　　　　　　　會寧丸　八月　六日

木浦出帆（代理店 木浦支店）
東京行　△咸鏡丸　七月三十一日
大阪行　△平安丸　七月三十日
仁川、大連行　平安丸　七月二十五日

釜山出帆（代理店 大池回漕店）
兒島、多度津、長崎　京畿丸　七月二十七日
釜山、上海行　慶安丸　九月　二日
東京行　△咸鏡丸　八月　一日
　　　　△江原丸　八月　七日
大阪行　漢江丸　八月　一日
　　　　芝罘丸　八月十八日
　　　　南浦丸　八月二十一日
北陸行　鎭江丸　七月二十八日
博多、長崎、兒島、三角行　榮江丸　八月　一日
北鮮行　金剛山丸　七月二十九日
上海行　慶安丸　八月二十八日

（△印客船附）
仁川出帆朝鮮郵船株式會社代理店　低康船中食事附

朝鮮汽船出帆廣告
京城南大門通り
朝鮮郵船株式會社
代表電話本局四一九五番

仁川出帆
海州行　毎日午前九時
鎭南浦行　毎日午前八時

釜山出帆
麗水行（急行）毎日午前十時　毎日午後八時二回
木浦行　各港寄港　毎日午後三時
元山行　隔日午後五時出帆

木浦出帆
濟州島行　七月中六日、十三日、廿日、廿七日
鬱陵島行　七月中二日、八日、十四日、廿日、二十六日
釜山行　各港寄港　毎日午後八時
島廻線　直航線　隔日午後六時
濟州島行　七月中三日、八日、十二日、十七日、廿一日、廿六日、三十日

仁川支店代理店　元山支店　仁川出張所　京城代理店
電話　海岸町長二一　大倉町長一八九　本町長五〇　電本四七〇〇番

日本郵船出帆
▼右之外各地共臨時寄船を配船し船腹の調節を取計ひ居り候

歐洲行　香取丸　横濱 七月二十五日　神戸 七月二十八日
　　　　　　　門司 七月三十日
桑港行　秩父丸　横濱 八月　四日　神戸 八月　一日
濠洲行　北野丸　横濱 八月　五日　神戸 八月十九日　長崎 八月二十二日

元山出帆（代理店國際通運支店）
東京行　△江原丸　八月　五日
　　　　△咸鏡丸　七月三十日
大阪行　漢城丸　七月二十七日
　　　　春川丸　八月　五日
舞鶴敦賀行　長白山丸　八月　七日
宇品大阪行　金剛山丸　七月二十二日
浦潮行　立神丸　七月三十一日
淸津直行　立神丸　八月　六日
名古屋、大阪、宇品行　立神丸　八月一五日
阪神、元山、舞鶴由直行　立神丸　八月　四日

仁川出帆豫定
●尾ノ道、阪神行
玉榮丸　七月
島海丸　七月
●阪神、京濱
西山丸　七月
臨江丸　七月
新興丸　七月
●阪神、京濱
東峯丸　七月廿四日
大東丸　七月廿四日
伏見丸　七月廿六日
神安丸　七月廿七日
●阪神、京濱
雲海丸　七月廿七日

●門司、阪神　東洋丸　七月廿七日
●阪神　漢江丸　七月廿八日
　大安丸　七月廿九日
●阪神、名古屋、淸水、京濱　咸鏡丸　七月廿九日

鮮航同盟會
仁川支店
仁川海岸町二丁目二番地
電話長八六七番

朝鮮總督府命令航路 朝鮮北海道大連線
鎭南浦出帆（代理店日鮮海運株式會社 電話五三九）
裏日本北海道行　日本海丸　七月十八日
　　　　　　　　朝鮮丸　八月二十日

仁川出帆（代理店日鮮海運株式會社 電話二〇二兒）
裏日本北海道樺太行　鮮海丸　七月　八日
　　　　　　　　　　日本海丸　八月　七日
大連直行　朝鮮丸　七月
　　　　　日本海丸　八月　三日
裏日本北海道行　鮮海丸　八月
　　　　　　　　日本海丸　八月三日

群山出帆（代理店群山海運株式會社 電話一四〇）
裏日本北海道樺太行　鮮海丸　七月十八日
　　　　　　　　　　日本海丸　八月　九日
裏日本北海道行　朝鮮丸　七月三十日
　　　　　　　　日本海丸　八月廿二日

木浦出帆（代理店日鮮海運出張所 電話八五四）
裏日本北海道行　鮮海丸　七月
　　　　　　　　日本海丸　八月十日
　　　　　　　　朝鮮丸　八月十一日

釜山出帆（代理店釜山兒玉商會 電四〇〇八）
裏日本北海道行　鮮海丸　七月二十二日
　　　　　　　　日本海丸　八月十三日
裏日本北海道樺太行　鮮海丸　八月二日
　　　　　　　　　　日本海丸　八月十五日

浦項出帆（代理店浦項運輸株式會社 電一三）
裏日本北海道行　日本海丸　七月廿三日
　　　　　　　　鮮海丸　八月十四日

朝鮮總督府新潟縣市命令航路

嶋谷汽船出帆

新潟北鮮北海道線
元山出帆（代理店國際通運會社支店 電話三三）
笠戸丸　七月卅一日
西湖津出帆（西湖津國際運輸代理店）
笠戸丸　八月　一日
城津出帆（代理店北鮮運輸支店 電一三）
笠戸丸　八月　二日
雄基出帆（代理店北鮮運輸支店）
笠戸丸　八月十三日
淸津出帆（代理店北鮮運輸 電話一八）
笠戸丸　八月　四日

朝鮮北海道大連線
寄港地
大連、鎭南浦、仁川、群山、木浦

使用船
明石丸　五〇、七五〇瓲優秀貨客船
鮮海丸　三、〇〇〇瓲優秀貨客船
日本海丸　三七、〇〇〇瓲ディーゼル船
笠戸丸　三七、〇〇〇瓲優秀貨客ディーゼル船

釜山、浦項、萩、境、宮津、舞鶴、新潟、敦賀、伏木、新潟、酒田、函館、小樽、大泊

新潟北鮮北海道線
寄港地順序
小樽、函館、新潟、元山、西湖津、城津、雄基、淸津、新潟
各船共貨物出廻に應じ右の外臨時寄港す

仁川府本町四丁目二
嶋谷汽船株式會社
仁川出張所
電話五〇・一〇八

阿波共同汽船出帆
威海衞、芝罘、大連行
利通號　七月　日午後一時出帆
威海衞、芝罘、大連行
共同丸　七月廿一日午後十一時出帆　未定
鎭南浦、大連、天津行
長山丸　七月廿九日午前十一時出帆　七月廿八日午後四時入港
●朝鮮線主要驛ニテ乘客荷物連絡
●乘客切符發賣所、京城三越支店内ジヤパンツーリストビユーロー案内所
仁川海岸町四
代理店　野口商會
電話二四番・一七三番

一番よくきく
日ヤケ止は
クラブ洗粉本店謹製の
クラブ美身クリーム
此のクラブ美身クリームは素顏の美を増し白粉の附を良くする品質第一のアレ、日ヤケ止として……
大好評大人氣の
衛生的唯一の美身クリームです

●だが君はノーシン持つたか　オオ持つたでは行くべいか海水々々●
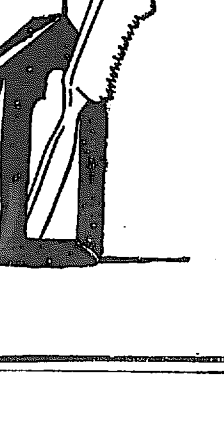
タバコのみの
止れッ
誰だッ　齒の黒いは
通れッ　ナニスモカを買ひに外出！
齒磨スモカ
煙草雜貨化粧品藥店　定價十五錢